

# รายงานประจำปี 2564

## คณะแพทยศาสตร์ มหาวิทยาลัยบูรพา

# ANNUAL REPORT

2021





หลักการดำเนินงานตามแนวทางแห่งพระราชดำรัสของสมเด็จพระบรมราชชนก

พระบิดาแห่งการแพทย์ไทยและสาธารณสุขไทย

และพระบิดาแห่งการอุดมศึกษาไทย

“I don’t want you to be only a doctor,  
but I also want you to be a man”

“ขอให้ถือประโยชน์ส่วนตัวเป็นที่สอง ประโยชน์ของเพื่อนมนุษย์เป็นกิจที่หนึ่ง

ลาก ทรัพย์ และ เกียรติยศจะตกแก่ท่านเอง

ถ้าท่านทรงธรรมแห่งอาชีพไว้ให้บริสุทธิ์”

# สารบัญ

ประวัติความเป็นมา	2
วิสัยทัศน์ พันธกิจ ค่านิยมองค์กร ประเด็นยุทธศาสตร์ กลยุทธ์	3
การบริหารและทรัพยากร	
● โครงสร้างการบริหารคณะแพทยศาสตร์	7
● คณะกรรมการประจำคณะแพทยศาสตร์	8
● คณะกรรมการบริหารคณะแพทยศาสตร์	10
● บุคลากร	13
● งบประมาณ	14
ผลการดำเนินงาน	
● บุคลากรดีเด่นคณะแพทยศาสตร์	18
● ด้านการผลิตบัณฑิต	19
● ด้านการวิจัย	25
● ด้านบริการวิชาการและความรับผิดชอบต่อสังคม	37
● ด้านบริการทางการแพทย์และการบริหารโรงพยาบาล	43
● ด้านการบริหารจัดการและการทำนุบำรุงศิลปวัฒนธรรม	45
กิจกรรมสำคัญของคณะแพทยศาสตร์	47

## สารจากคณบดีคณะแพทยศาสตร์

รายงานประจำปีฉบับ 2564 นี้ เป็นการรวบรวม การปฏิบัติงาน ผลการเปลี่ยนแปลง พัฒนาการ ดำเนินงานด้านต่าง ๆ ของปีที่ผ่านมา ความโดดเด่น ของคณะแพทยศาสตร์ มหาวิทยาลัยบูรพา คือมีหลักสูตรที่ได้รับการรับรองตามมาตรฐาน WFME อย่างต่อเนื่อง และคณะแพทยศาสตร์ได้เตรียมความพร้อม ด้านการพัฒนาโรงพยาบาลมหาวิทยาลัยบูรพา



โดยเริ่มขยายศักยภาพ จากโรงพยาบาล 160 เตียง เป็น 200 เตียง เพื่อรองรับการจัดการเรียน การสอนชั้นคลินิกของนิสิตแพทย์ชั้นปีที่ 4 – 6 และขยายจำนวนการรับนิสิตแพทย์เพิ่มมากขึ้น

การพัฒนาสู่การเป็นคณะแพทยศาสตร์ชั้นนำที่ได้มาตรฐานในระดับสากล จำเป็นอย่าง ยิ่งที่ต้องเร่งพัฒนาความรู้ ความสามารถและศักยภาพทางวิชาการและการวิจัย การสร้าง ความร่วมมือกับสังคมและชุมชน ความร่วมมือทางวิชาการทั้งในประเทศ และต่างประเทศ เพื่อสร้างและพัฒนาองค์ความรู้ใหม่

ความสำเร็จของคณะแพทยศาสตร์มหาวิทยาลัยบูรพา สำเร็จลุล่วงได้ด้วยเกิดจาก ความร่วมแรง ร่วมใจสมัคครสมาน สามัคคี ของนิสิตแพทย์ คณาจารย์ และบุคลากรในการพัฒนา คณะแพทยศาสตร์สร้างเกียรติยศ ชื่อเสียง ให้สถาบันและเป็นที่พึ่งแก่สังคมอย่างยั่งยืนต่อไป

A handwritten signature in blue ink, appearing to be 'ทวิลาภ' (Tvilaph).

(ผู้ช่วยศาสตราจารย์ นายแพทย์ทวิลาภ ตันสวัสดิ์)  
คณบดีคณะแพทยศาสตร์ มหาวิทยาลัยบูรพา

# ประวัติความเป็นมา



ปีงบประมาณ 2545 มหาวิทยาลัยบูรพาได้ดำเนินการจัดตั้งคณะแพทยศาสตร์ขึ้นเป็นหน่วยงานภายใน ของมหาวิทยาลัย และสภามหาวิทยาลัยบูรพาได้ให้ความเห็นชอบในหลักสูตรแพทยศาสตรบัณฑิต (มติสภามหาวิทยาลัยบูรพาในการประชุมครั้งพิเศษ/2545 เมื่อวันที่ 2 กันยายน พ.ศ. 2545) และทบวงมหาวิทยาลัยให้ความเห็นชอบหลักสูตรนี้ เมื่อวันที่ 10 กุมภาพันธ์ พ.ศ. 2546 หลักสูตรแพทยศาสตรบัณฑิต

มหาวิทยาลัยบูรพาได้ผ่านการพิจารณารับรองจาก คณะกรรมการแพทยสภา เพื่อผลิตแพทย์ที่มีคุณภาพเหมาะสมต่อระบบบริการทางการแพทย์ และระบบสาธารณสุขของประเทศ โดยเฉพาะอย่างยิ่งในภูมิภาคตะวันออก เมื่อวันที่ 14 ธันวาคม พ.ศ. 2549 และเห็นชอบให้เปิดรับนิสิตรุ่นที่ 1 ตั้งแต่ปีการศึกษา 2550 จำนวน 32 คน โดยเรียนชั้นปรีคลินิกที่มหาวิทยาลัยบูรพา เรียนชั้นคลินิกที่สถาบันร่วมผลิต โรงพยาบาลสมเด็จพระบรมราชเทวี ณ ศรีราชา สภากาชาดไทย และในปี 2553 ได้เพิ่มจำนวนรับนิสิต



เพิ่มอีก 16 คน เรียนชั้นคลินิกที่สถาบันร่วมผลิต โรงพยาบาลเจ้าพระยาอภัยภูเบศร รวมทั้งสิ้น จำนวน 48 คน ทั้งนี้มีจุดมุ่งหมายที่มุ่งเน้นการผลิตแพทย์ให้เหมาะสม เกณฑ์มาตรฐานผู้ประกอบการวิชาชีพเวชกรรมของแพทยสภาเทียบเท่ามาตรฐานสากล มีความรู้ความสามารถเจตคติ ที่จะปฏิบัติงานในชนบทได้เป็นอย่างดี มีความสามารถในการทำวิจัยด้านแพทย์ และชำระไว้ซึ่ง

ศิลปวัฒนธรรมไทย ตลอดระยะเวลา ที่ผ่านมา คณะแพทยศาสตร์ มหาวิทยาลัยบูรพา ดำเนินการจัดการเรียนการสอนนิสิต หลักสูตรแพทยศาสตรบัณฑิต

ได้อย่างมีมาตรฐาน ผ่านการพิจารณารับรองจาก คณะกรรมการแพทยสภา และผ่านการ ตรวจประเมินคุณภาพ การศึกษาภายในอย่างต่อเนื่องเพื่อเป็นการตอบสนองต่อ ความต้องการของสังคม และปณิธานของคณะแพทยศาสตร์ และมหาวิทยาลัยบูรพา



# วิสัยทัศน์ พันธกิจ ค่านิยมองค์กร ประเด็นยุทธศาสตร์ กลยุทธ์

## วิสัยทัศน์ (Vision)

“คณะแพทยศาสตร์มาตรฐานสากล

ที่มีความเป็นเลิศด้านเวชศาสตร์การเดินทางและท่องเที่ยว”

## พันธกิจ (Mission)

การผลิตบัณฑิต แพทย์และบุคลากร ทางการแพทย์	การวิจัย	การบริการวิชาการ และรับผิดชอบต่อ สังคม	การให้บริการทาง การแพทย์และการ บริหารโรงพยาบาล	การบริหารจัดการ และการทำนุบำรุง ศิลปวัฒนธรรม
---	----------	--	--	--

## ค่านิยมองค์กร : ACTIVE

**A**chievement

มุ่งผลสัมฤทธิ์

**C**ontinuous Quality Improvement

คิดพัฒนา

**T**eam work

ประชาร่วมใจ

**I**nnovation

สรรสร้างสิ่งใหม่

**V**olunteer

ใจอาสา

**E**thics

มีจรรยาวิชาชีพ

## ประเด็นยุทธศาสตร์ (Strategic Issue)

1. ด้านการผลิตบัณฑิต
2. ด้านการวิจัย
3. ด้านบริการวิชาการและความรับผิดชอบต่อสังคม
4. ด้านบริการทางการแพทย์และการบริหารโรงพยาบาล
5. ด้านการบริหารจัดการและการทำนุบำรุงศิลปวัฒนธรรม

## กลยุทธ์ (Strategy)

1. พัฒนาศักยภาพในการผลิตแพทย์
2. เปิดหลักสูตรระดับปริญญาและหลักสูตรฝึกอบรมแพทย์เฉพาะทาง
3. พัฒนาคณาจารย์และพัฒนาระบบสารสนเทศ
4. พัฒนาศูนย์วิจัย ระบบสนับสนุนและสร้างแรงจูงใจให้บุคลากรผลิตผลงานวิจัย
5. สร้างเครือข่ายวิจัย
6. เปิดหลักสูตรระยะสั้นเพื่อสร้างรายได้
7. จัดโครงการบริการเชิงรุกและจัดทำฐานข้อมูลสารสนเทศ
8. พัฒนาศักยภาพโรงพยาบาล
9. ปรับระบบบริหารโรงพยาบาล
10. เพิ่มรายได้และลดต้นทุนการบริการ
11. พัฒนาระบบบริหารให้มีประสิทธิภาพ
12. พัฒนาศักยภาพของบุคลากร
13. พัฒนาเอกลักษณ์ของคณะแพทยศาสตร์และสร้างเครือข่ายความร่วมมือ
14. บูรณาการศาสตร์ทางการแพทย์แผนไทยกับการเรียนการสอนและการวิจัย
15. อนุรักษ์ประเพณีและวัฒนธรรมไทย



# แผนยุทธศาสตร์เพื่อการพัฒนาสู่ความเป็นเลิศ ปีการศึกษา 2564

## คณะแพทยศาสตร์ มหาวิทยาลัยบูรพา

วิสัยทัศน์	คณะแพทยศาสตร์มาตรฐานสากล ที่มีความเป็นเลิศด้านเวชศาสตร์การเดินทางและท่องเที่ยว					
พันธกิจ	การผลิตบัณฑิตแพทย์ และบุคลากรทางการแพทย์		วิจัย	การบริการวิชาการและรับผิดชอบต่อสังคม	การให้บริการทางการแพทย์ และการบริหารโรงพยาบาล	การบริหารจัดการและการทำนุบำรุง ศิลปวัฒนธรรม
ประเด็น ยุทธศาสตร์	ด้านการผลิตบัณฑิต	ด้านการวิจัย	ด้านบริการวิชาการ และความรับผิดชอบต่อสังคม	ด้านบริการทางการแพทย์ และการบริหารโรงพยาบาล	ด้านการบริหารจัดการ และการทำนุบำรุงศิลปวัฒนธรรม	
เป้าประสงค์	ด้านการผลิตบัณฑิต	ด้านการวิจัย	ด้านบริการวิชาการ และความรับผิดชอบต่อสังคม	ด้านบริการทางการแพทย์ และการบริหารโรงพยาบาล	ด้านการบริหารจัดการ และการทำนุบำรุงศิลปวัฒนธรรม	

ลูกค้า	พัฒนาศักยภาพในการผลิตแพทย์	เปิดหลักสูตรระดับปริญญาและหลักสูตรฝึกอบรมแพทย์เฉพาะทาง		เปิดหลักสูตรระยะสั้น เพื่อสร้างรายได้	จัดโครงการบริการเชิงรุกและจัดทำฐานข้อมูลสารสนเทศ	
กระบวนการ ภายใน	พัฒนาคณาจารย์และพัฒนาระบบสารสนเทศ		พัฒนาศักยภาพโรงพยาบาล		พัฒนาระบบบริหารให้มีประสิทธิภาพ	
เรียนรู้และพัฒนา	พัฒนาศูนย์วิจัย พัฒนาระบบสนับสนุน และสร้างแรงจูงใจให้บุคลากรผลิตผลงานวิจัย	สร้างเครือข่ายวิจัย	พัฒนาศักยภาพของบุคลากร	พัฒนาเอกลักษณ์ของคณะแพทยศาสตร์และสร้างเครือข่ายความร่วมมือ	บูรณาการศาสตร์ทางการแพทย์แผนไทยกับการเรียนการสอน และการวิจัย	อนุรักษ์ประเพณี และวัฒนธรรมไทย
การเงิน	บริหารการเงินอย่างยั่งยืน			สร้างรายได้เพิ่มอย่างมีประสิทธิภาพและประสิทธิผล		



# Annual

# Report 2021

---

## การบริหาร

- โครงสร้างการบริหาร
- คณะผู้บริหาร
- คณาจารย์ / บุคลากร
- งบประมาณ

# โครงสร้างการบริหาร คณะแพทยศาสตร์ มหาวิทยาลัยบูรพา

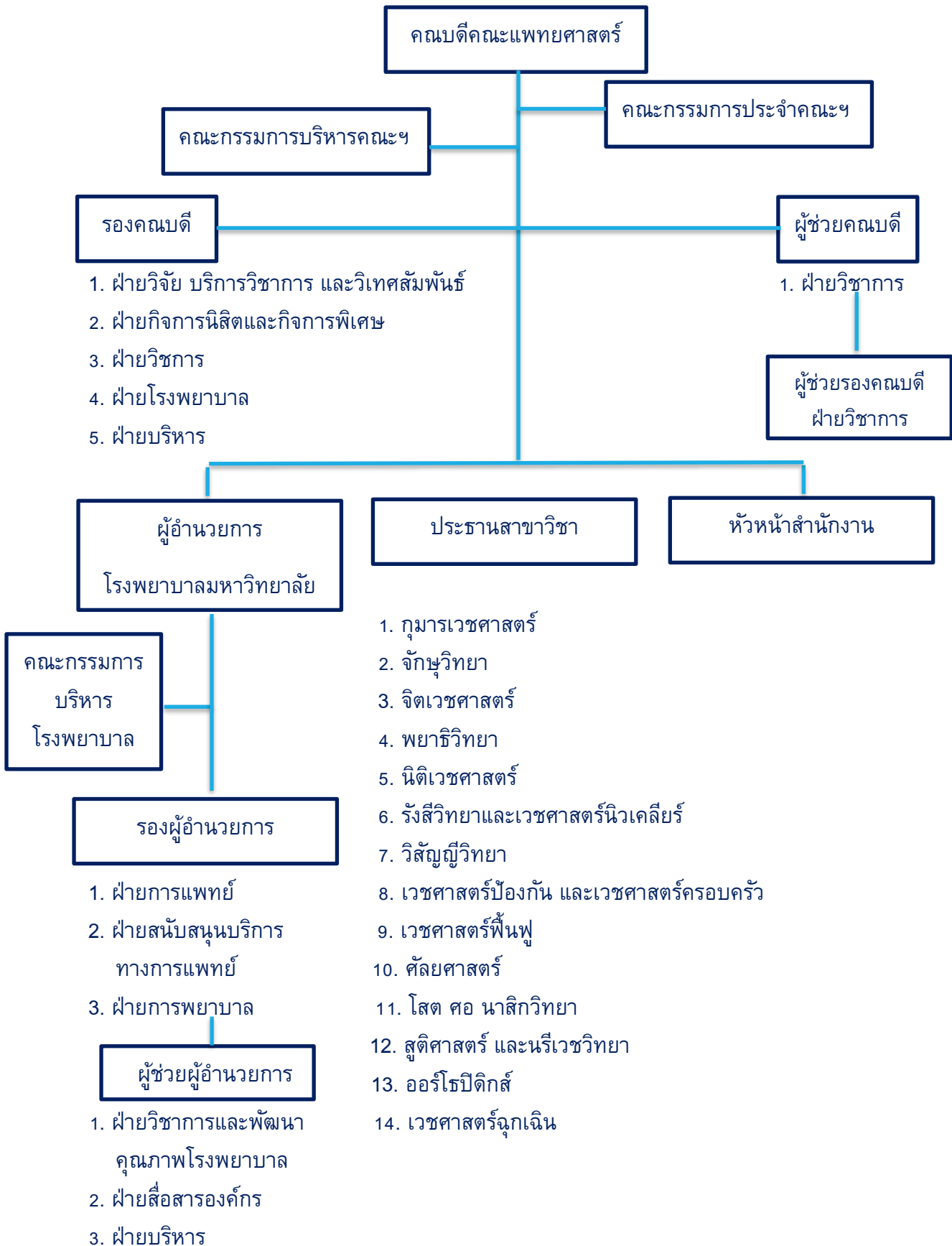

## คณะกรรมการประจำคณะแพทยศาสตร์

### ประธานกรรมการ



ผศ.นพ.ทวีลาภ ตันสวัสดิ์  
คณบดีคณะแพทยศาสตร์

### กรรมการผู้ทรงคุณวุฒิ



นายณรงค์ชัย คุณปลื้ม



รศ.ยุวดี รอดจากภัย



รศ.ระพีพร ศรีจำปา

### กรรมการโดยตำแหน่ง



ผศ.นพ.กิตติ กรุงไกรเพชร  
รองคณบดีฝ่ายวิจัย บริการวิชาการ  
และวิเทศสัมพันธ์



ผศ.นพ.สุรียา โปร่งน้ำใจ  
รองคณบดีฝ่ายโรงพยาบาล



ผศ.พญ.รุมร แยมประทุม  
รองคณบดีฝ่ายกิจการนิสิต  
และกิจการพิเศษ



นพ.ปราการ ทัตติยกุล  
รองคณบดีฝ่ายวิชาการ



ดร.เวชกา กลิ่นวิชิต  
รองคณบดีฝ่ายบริหาร

กรรมการประเภทผู้แทนประจำสาขาวิชา



ผศ.พญ.ลักษณาพร กรุงไกรเพชร  
ประธานสาขาวิชาจักษุวิทยา



ผศ.พญ.เพชรงาม ไชยวานิช  
ประธานสาขาวิชาอายุรศาสตร์



ผศ.นพ.พร้อมพงศ์ อนุชิตชาญชัย  
ประธานสาขาวิชาออร์โธปิดิกส์



ผศ.นพ.กฤติน กิตติกรชัยชาญ  
ประธานสาขาวิชาวิสัญญี



ผศ.พญ.ศรสุภา ลิ่มเจริญ  
ประธานสาขาวิชารังสีวิทยาและเวชศาสตร์นิวเคลียร์

กรรมการประเภทผู้แทนคณาจารย์



นพ.นันทพล ชูเวสศิริพร



รศ.นพ.สมชาย ยงศิริ



พญ.นลินี ภัทรารากรกุล

กรรมการ และเลขานุการ



ดร.เวธกา กลิ่นวิจิต  
รองคณบดีฝ่ายบริหาร

ผู้ช่วยเลขานุการ



ดร.สรร กลิ่นวิจิต  
หัวหน้าสำนักงานคณบดี

## คณะกรรมการบริหารคณะแพทยศาสตร์

คณบดีคณะแพทยศาสตร์



ผศ.นพ.ทวีลาภ ตันสวัสดิ์

รองคณบดี



ผศ.นพ.กิตติ กรงไกรเพชร  
รองคณบดีฝ่ายวิจัย บริการวิชาการ  
และวิเทศสัมพันธ์



ผศ.นพ.สุริยา โปร่งน้ำใจ  
รองคณบดีฝ่ายโรงพยาบาล



ผศ.พญ.รอมร แย้มประทุม  
รองคณบดีฝ่ายกิจการนิสิต  
และกิจการพิเศษ



นพ.ปราการ ทัดติยกุล  
รองคณบดีฝ่ายวิชาการ



ดร.เวชกา กลิ่นวิชิต  
รองคณบดีฝ่ายบริหาร

ผู้ช่วยคณบดีฝ่ายวิชาการ



ผศ.นพ.ธนศักดิ์ ยะคำป้อ

ผู้ช่วยรองคณบดีฝ่ายวิชาการ



พญ.ศิริณูญา ปัญญา

รองผู้อำนวยการโรงพยาบาล



นพ.อนุเทพ บูรมิ  
ฝ่ายสนับสนุนทางการแพทย์



ผศ.นพ.ยศศักดิ์ สุกุลไชยกร  
ฝ่ายการแพทย์



นางกฤษณา นรนราพันธ์  
ฝ่ายการพยาบาล

ผู้ช่วยผู้อำนวยการโรงพยาบาล



ทพญ.ภัทรา ตันติภาสวสิน  
ฝ่ายวิชาการและพัฒนา  
คุณภาพโรงพยาบาล



นางบังอร สัตยวิช  
ฝ่ายสื่อสารองค์กร



นายนฤตย์ คุ่มยา  
ฝ่ายบริหาร

## ประธานสาขาวิชา

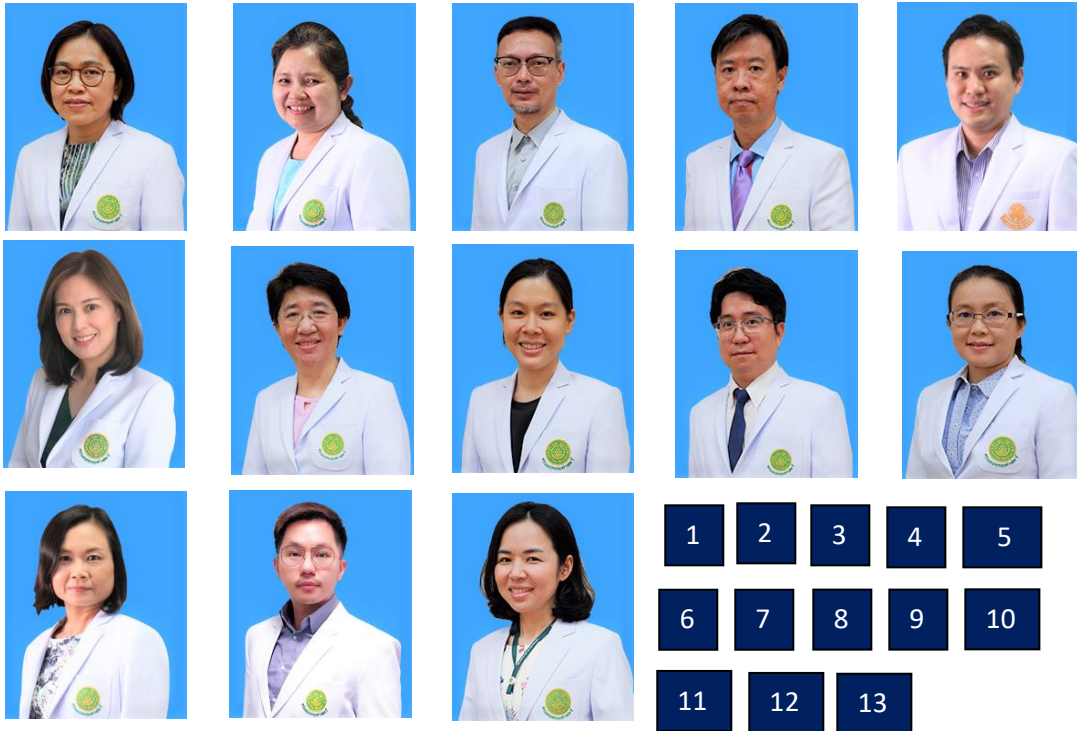

- |                                 |  |
|---------------------------------|--|
| 1. ผศ.พญ.รอมร แยมประทุม         | สาขาวิชากุมารเวชศาสตร์                           |
| 2. ผศ.พญ.ลักษณาพร กรุงไกรเพชร   | สาขาวิชาจักษุวิทยา                               |
| 3. ผศ.นพ.กฤติน กิตติกรชัยชาญ    | สาขาวิชาวิสัญญีวิทยา                             |
| 4. ผศ.นพ.กิตติ กรุงไกรเพชร      | สาขาวิชาสูติศาสตร์และนรีเวชวิทยา                 |
| 5. ผศ.นพ.ยศศักดิ์ สกุลไชยกร     | สาขาวิชาศัลยศาสตร์                               |
| 6. ผศ.พญ.เพ็ชรงาม ไชยวานิช      | สาขาวิชาอายุรศาสตร์                              |
| 7. ผศ.พญ.มยุรี พิทักษ์ศิลป์     | สาขาวิชาเวชศาสตร์ป้องกัน<br>และเวชศาสตร์ครอบครัว |
| 8. พญ.กัญญา เลิศเกียรติกร       | สาขาวิชาจิตเวชศาสตร์                             |
| 9. ผศ.นพ.พร้อมพงศ์ อนุชิตชาญชัย | สาขาวิชาออร์โธปิดิกส์                            |
| 10. พญ.จารุวรรณ กิตติวรารุณี    | สาขาวิชาเวชศาสตร์ฟื้นฟู                          |
| 11. ผศ.พญ.ศรสุภา ลิ้มเจริญ      | สาขาวิชารังสีวิทยาและเวชศาสตร์นิวเคลียร์         |
| 12. นพ.นริศ เจียรบรรจง          | สาขาวิชาโสต ศอ นาสิกวิทยา                        |
| 13. พญ.จิตรลดา รุจิราภิลักษณ์   | สาขาวิชาเวชศาสตร์ฉุกเฉิน                         |

## บุคลากร

ปีงบประมาณ 2564 คณะแพทยศาสตร์ ได้ดำเนินการปรับปรุงและพัฒนาคุณภาพทางการศึกษา ซึ่งเป็นบทบาทสำคัญของการดำเนินกิจกรรมทางการศึกษา ปัจจัยที่สำคัญในการพัฒนาคือ บุคลากรซึ่งเป็นตัวจักรสำคัญในการขับเคลื่อนองค์กรให้เกิดความก้าวหน้า และการบรรลุภารกิจที่ตั้งไว้ ณ วันที่ 30 กันยายน 2564 มีจำนวน บุคลากรทั้งหมด 736 คน โดยแบ่งเป็น อาจารย์แพทย์ 86 คน สายสนับสนุนวิชาชีพ จำนวน 295 คน สายสนับสนุนเชี่ยวชาญเฉพาะ 67 คน ลูกจ้างประจำและลูกจ้าง 288 คน

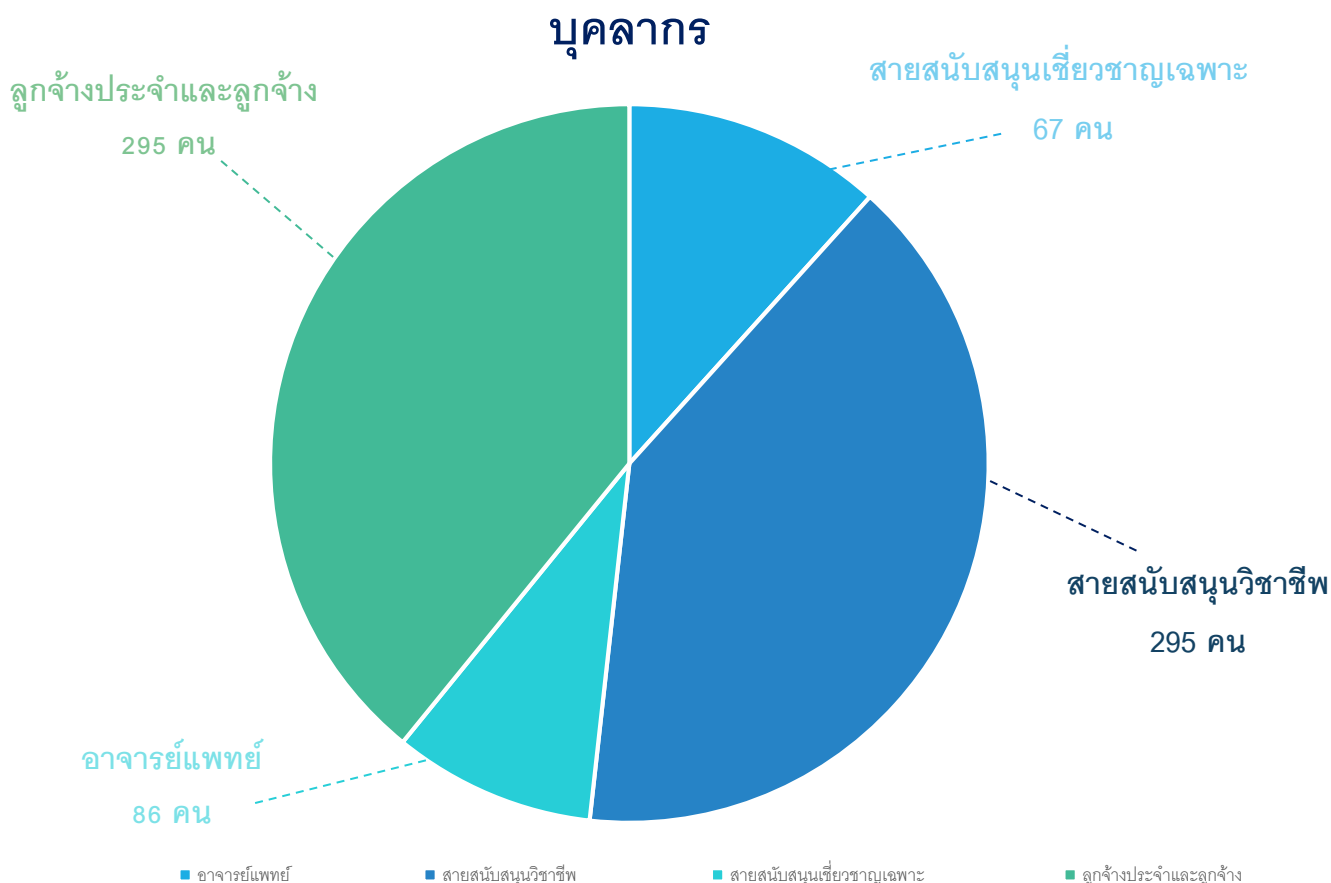



## งบประมาณ

ในปีงบประมาณ 2564 เงินงบประมาณของคณะแพทยศาสตร์ แบ่งออกเป็น 2 ส่วน คือ คณะแพทยศาสตร์ และโรงพยาบาลมหาวิทยาลัยบูรพา รายละเอียดแสดงดังต่อไปนี้

### ฐานะทางการเงินของคณะแพทยศาสตร์มหาวิทยาลัยบูรพา ประจำปีงบประมาณ 2564

หมวดรายจ่าย	งบประมาณ	เบิกจ่าย	คงเหลือ
<b>งบประมาณเงินรายได้จากเงินอุดหนุนรัฐบาล</b>			
แผนงานบุคลากรภาครัฐ งบบุคลากร			
เงินเดือน	330,000.00	330,000.00	-
แผนงานบุคลากรภาครัฐ งบดำเนินงาน			
งบดำเนินงาน ค่าตอบแทนใช้สอยและวัสดุ	1,092,000.00	1,011,500.00	80,500.00
แผนงานจัดการศึกษาอุดมศึกษา โครงการผลิตแพทย์เพิ่ม งบเงินอุดหนุน			
โครงการผลิตแพทย์เพิ่ม	58,521,696.06	55,994,627.87	2,527,068.19
แผนงานจัดการศึกษาอุดมศึกษา โครงการผลิตแพทย์เพิ่ม งบลงทุน			
ค่าครุภัณฑ์	229,550,700.00	214,127,860.00	15,422,840.00
ค่าที่ดินและสิ่งก่อสร้าง	65,584,000.00	28,794,900.00	36,789,100.00
<b>รวม</b>	<b>355,078,396.06</b>	<b>300,258,887.87</b>	<b>54,819,508.19</b>
<b>งบประมาณเงินรับฝากเงินแผ่นดิน</b>			
แผนงานจัดการศึกษาอุดมศึกษา			
งานบริหารทั่วไป			
งบค่าใช้จ่ายในการจัดการเรียนการสอนนักศึกษาแพทย์	35,263,445.75	28,253,602.24	7,009,843.51
<b>รวม</b>	<b>35,263,445.75</b>	<b>28,253,602.24</b>	<b>7,009,843.51</b>
<b>งบประมาณเงินรายได้มหาวิทยาลัย</b>			
แผนงานบุคลากรภาครัฐ งบบุคลากร			

หมวดรายจ่าย	งบประมาณ	เบิกจ่าย	คงเหลือ
เงินเดือน (คณะ)	45,008,700.00	44,068,450.86	940,249.14
เงินเดือน (รพ)	114,424,700.00	114,062,170.64	362,529.36
<b>แผนงานบุคลากรภาครัฐ งบดำเนินงาน</b>			
งบดำเนินงาน ค่าตอบแทนใช้สอย (คณะ)	4,241,032.02	2,235,917.00	2,005,115.02
งบดำเนินงาน ค่าตอบแทนใช้สอย (รพ)	30,628,923.94	27,461,322.69	3,167,601.25
<b>แผนงานจัดการศึกษาอุดมศึกษา งานบริหารทั่วไป งบดำเนินงาน</b>			
ค่าสาธารณูปโภค	1,000,000.00	912,328.11	87,671.89
<b>แผนงานจัดการศึกษาอุดมศึกษา งานบริหารทั่วไป งบเงินอุดหนุน</b>			
เงินอุดหนุนกองทุนของส่วนงาน	735,200.00	735,200.00	-
เงินอุดหนุนโครงการตามแผนยุทธศาสตร์	1,000,000.00	127,250.00	872,750.00
<b>แผนงานจัดการศึกษาอุดมศึกษา งานบริหารทั่วไป งบรายจ่ายอื่น</b>			
ค่าสาธารณประโยชน์และสาธารณกุศล	98,000.00	2,000.00	96,000.00
<b>แผนงานจัดการศึกษาอุดมศึกษา งานบริหารทั่วไป งบลงทุน</b>			
ค่าที่ดินและสิ่งก่อสร้าง	15,623,700.00	3,374,700.00	12,249,000.00
<b>แผนงานจัดการศึกษาอุดมศึกษา งานบริหารทั่วไป งบกลาง</b>			
งบกลาง	959,900.00	-	959,900.00
<b>แผนงานจัดการศึกษาอุดมศึกษา</b>			
<b>งานจัดการศึกษาระดับปริญญาตรีด้านวิทยาศาสตร์ สุขภาพ งบเงินอุดหนุน</b>			
ค่าตอบแทน ใช้สอยและวัสดุ	480,154.93	12,600.00	467,554.93

หมวดรายจ่าย	งบประมาณ	เบิกจ่าย	คงเหลือ
เงินอุดหนุนหน่วยงานที่สอนวิชาบริการ	401,610.88	-	401,610.88
เงินอุดหนุนจัดการเรียนการสอนโรงพยาบาลร่วมผลิต	1,200,000	927,583.00	272,417.00
<b>แผนงานบริการสุขภาพ งานบริการรักษาพยาบาล งบดำเนินงาน</b>			
ค่าตอบแทนใช้สอยและวัสดุ	104,382,800.00	90,428,382.29	13,954,417.71
ค่าสาธารณูปโภค	4,500,000.00	3,432,366.39	1,067,633.61
<b>แผนงานบริการสุขภาพ งานบริการรักษาพยาบาล งบเงินอุดหนุน</b>			
เงินอุดหนุนกองทุนของส่วนงาน	18,453,000.00	18,453,000	-
เงินอุดหนุนทุนพัฒนาบุคลากร	360,000.00	360,000.00	-
เงินอุดหนุนโครงการพัฒนาบุคลากร	276,300.00	176,630.00	99,670.00
เงินอุดหนุนการประกันคุณภาพการศึกษา	86,000.00	86,000.00	-
เงินอุดหนุนโครงการตามแผนยุทธศาสตร์	45,000.00	45,000.00	-
เงินอุดหนุนทุนส่งเสริมและพัฒนาผู้มีความรู้ความสามารถ ในสาขาแพทย์	929,000	929,000.00	-
<b>แผนงานบริการสุขภาพ งานบริการรักษาพยาบาล งบรายจ่ายอื่น</b>			
ค่ายา เวชภัณฑ์ และตรวจวิเคราะห์ทางการแพทย์	248,693,300	225,156,863.66	23,536,436.34
<b>รวม</b>	<b>600,250,921.77</b>	<b>532,986,764.64</b>	<b>67,264,157.13</b>

# Annual

# Report 2021

---

## ผลการดำเนินงาน

- บุคคลดีเด่นคณะแพทยศาสตร์
- ด้านการผลิตบัณฑิต
- ด้านการวิจัย
- ด้านบริการวิชาการและความรับผิดชอบต่อสังคม
- ด้านบริการทางการแพทย์และการบริหารโรงพยาบาล
- ด้านการบริหารจัดการและการทำนุบำรุงศิลปวัฒนธรรม

## บุคคลดีเด่นคณะแพทยศาสตร์

### ผู้ช่วยศาสตราจารย์ นายแพทย์ทวิลาภ ตันสวัสดิ์

ได้รับรางวัล บุคคลตัวอย่างแห่งปี สาขาบริหารการศึกษา ประจำปี 2564 จากโครงการหนึ่งล้านกล้าความดีตอบแทนคุณของแผ่นดิน มูลนิธิเพื่อสังคมไทย



### คุณชนทอง สุขผ่อง

ได้รับรางวัล “รัตนบูรพา” ประจำปี 2564 สาขาบริการ สนับสนุนและช่วยวิชาการ เนื่องในงาน 8 กรกฎาคม วันคล้ายวันสถาปนามหาวิทยาลัยบูรพา ครบรอบ 66 ปี เมื่อวันที่ 8 กรกฎาคม 2564



### ดร.เวธกา กลิ่นวิชิต

ได้รับการแต่งตั้งเป็น

“ผู้ตรวจประเมินรางวัลคุณภาพแห่งชาติ (TQA Assessor)”  
ประจำปี 2564 จากคณะกรรมการรางวัลคุณภาพแห่งชาติ



### ผู้ช่วยศาสตราจารย์ แพทย์หญิงกฤษฎา จีระวงศ์พานิช

ได้รับการแต่งตั้งเป็น

“ผู้ตรวจประเมินรางวัลคุณภาพแห่งชาติ (TQA Assessor)”  
ประจำปี 2564 จากคณะกรรมการรางวัลคุณภาพแห่งชาติ



### นิสิตแพทย์ณิชกานต์ เดียวประเสริฐ

นิสิตแพทย์ คณะแพทยศาสตร์ มหาวิทยาลัยบูรพา  
ได้รับรางวัลนักศึกษาพระราชทาน ระดับอุดมศึกษา  
เมื่อวันที่ 1 ธันวาคม พ.ศ. 2564



## ด้านการผลิตบัณฑิต

### หลักสูตรและสาขาวิชาที่เปิดสอน

หลักสูตรที่เปิดสอนในปีการศึกษา 2564 คือ หลักสูตรแพทยศาสตรบัณฑิต ฉบับปรับปรุง 2563

<b>ชื่อหลักสูตร</b>	ภาษาไทย :	หลักสูตรแพทยศาสตรบัณฑิต
	ภาษาอังกฤษ :	Doctor of Medicine Program
<b>ชื่อปริญญา</b>	ภาษาไทย :	แพทยศาสตรบัณฑิต (พ.บ.)
	ภาษาอังกฤษ :	Doctor of Medicine (M.D.)

### จำนวนนิสิต

รุ่นที่	ปีที่เข้าศึกษา	จำนวนที่เข้าศึกษา (คน)	จำนวนที่จบการศึกษา (คน)	หมายเหตุ
1	2550	32	31	
2	2551	32	32	
3	2552	32	32	
4	2553	48	48	
5	2554	48	46	ลาออก 1 เสียชีวิต 1
6	2555	48	45	ลาออก 2 เสียชีวิต 1
7	2556	48	47	ลาออก 1
8	2557	48	45	ลาออก 3
9	2558	48	48	
10	2559	48		อยู่ระหว่างการศึกษาระดับปีที่ 6
11	2560	48		อยู่ระหว่างการศึกษาระดับปีที่ 5
12	2561	48		อยู่ระหว่างการศึกษาระดับปีที่ 4
13	2562	48		อยู่ระหว่างการศึกษาระดับปีที่ 3
14	2563	48		อยู่ระหว่างการศึกษาระดับปีที่ 2
15	2564	48		อยู่ระหว่างการศึกษาระดับปีที่ 1

## คุณภาพหลักสูตรและกระบวนการจัดการเรียนการสอน

หลักสูตรแพทยศาสตรบัณฑิต ได้รับการรับรองตามเกณฑ์  
มาตรฐานระดับสากล WFME อย่างต่อเนื่อง



เมื่อวันที่ 5 – 6 กรกฎาคม 2564 คณะแพทยศาสตร์ มหาวิทยาลัยบูรพา รับการตรวจประเมินจากคณะกรรมการตรวจประเมินคุณภาพการศึกษาภายใน มหาวิทยาลัยบูรพา ระดับส่วนงาน ตามเกณฑ์ EdPEx ประจำปีการศึกษา 2563 ซึ่งการตรวจประเมินในครั้งนี้ เป็นส่วนสำคัญต่อการประเมินตนเองและค้นหาโอกาสในการพัฒนา วางแผน เพื่อการปรับปรุงระบบการดำเนินงาน ทำให้ผลลัพธ์ดีขึ้นตามเป้าหมาย และเพื่อยกระดับคุณภาพการศึกษาของคณะแพทยศาสตร์ มหาวิทยาลัยบูรพาต่อไป

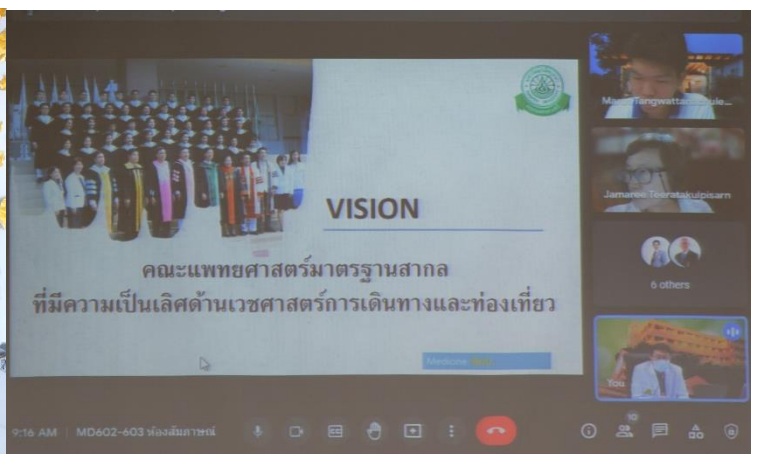

มหาวิทยาลัยบูรพาได้รับการจัดอันดับให้อยู่ในกลุ่มมหาวิทยาลัย  
ชั้นนำของโลก ด้านนวัตกรรมการประเมินผลตาม Learning outcome  
ของนิติตแพทย์ (TOP 25 PERFORMING UNIVERSITIES IN  
INNOVATIVE FORMS OF ASSESSMENT)



America

**1**

- American University of Beirut (Lebanon)
- Asklepios Campus Hamburg of Semmelweis University (Germany)
- Burapha University (Thailand)
- Catholic University of Murcia (UCAM) (Spain)
- Foundation University Islamabad (Pakistan)
- Gazd University (Turkey)
- Kazan (Volga Region) Federal University (Russian Federation)
- Lebanese American University (Lebanon)
- National Research Nuclear University MEPhI (Moscow Engineering Physics Institute) (Russian Federation)
- Princess of Naradhiwas University (Thailand)
- Riga Stradins University (Latvia)
- Semmelweis University (Hungary)

Europe

**16**

- Siam University (Thailand)
- Sofia University St. Kliment Ohridski (Bulgaria)
- Srinakharinwirot University (Thailand)
- State Institution "Dnipropetrovsk Medical Academy of the Ministry of Health of Ukraine" (Ukraine)
- Sumy State University (Ukraine)
- Universidad de Guadalajara (Mexico)
- University of Beira Interior (Portugal)
- University of East Sarajevo (Bosnia and Herzegovina)
- University of Extremadura (Spain)
- University of KwaZulu-Natal (South Africa)
- University of Vic - Central University of Catalonia (Spain)
- Vitebsk State Medical University (Belarus)
- Zaporizhzhia State Medical University (Ukraine)

Africa

**1**

- Siam University (Thailand)

Asia

**7**

- Siam University (Thailand)

## มหาวิทยาลัยบูรพา

### เดินหน้าสู่สากล

## ติดโพล U-Multirank

# TOP 25 PERFORMING UNIVERSITIES IN INNOVATIVE FORMS OF ASSESSMENT

www.buu.ac.th
 มหาวิทยาลัยบูรพา
 @buuofficial

\*This list is current as of publication, possible new are not included



## ด้านกิจการนิสิต

คณะแพทยศาสตร์ได้ให้ความสำคัญกับงานกิจการนิสิต ซึ่งในปีงบประมาณ 2564 งานบริหารงานกิจการนิสิต ได้จัดโครงการให้แก่นิสิตแพทย์ อาจารย์ และบุคลากรได้ทำกิจกรรมร่วมกัน ทั้งนี้งานบริหารงานกิจการนิสิตยังมีภาระหน้าที่ในการดูแลหอพักนิสิตแพทย์ โดยแบ่งเป็นอาคาร 2 หลัง แยกชาย-หญิง ขนาดกว้าง 18 เมตร ยาว 40.5 เมตร สูง 4 ชั้น แต่ละชั้นมี 16 ห้อง พร้อมสิ่งอำนวยความสะดวกต่าง ๆ ซึ่งจะสามารถรองรับนิสิตได้ 192 คน โดยให้นิสิตแพทย์ชั้นปรีคลินิก ชั้นคลินิก และแพทย์เข้าพักในหอพัก

ซึ่งภายในบริเวณชั้น 1 อาคารหอพักนิสิตแพทย์ชายและหญิงมีการจัดทำเพื่อให้สามารถใช้บริการอื่น ๆ เพิ่มเติม โดยประกอบด้วย ห้องออกกำลังกาย ห้องกิจกรรมนิสิต ห้องสโมสรนิสิตคณะแพทยศาสตร์ ห้องประชุมสโมสรนิสิตคณะแพทยศาสตร์ ห้องรับรอง ห้องอ่านหนังสือ เพื่อเป็นการอำนวยความสะดวกต่าง ๆ ให้กับนิสิตแพทย์ ทั้งในด้านการส่งเสริมสุขภาพ และการทำกิจกรรมอื่น ๆ โดยมีระบบรักษาความปลอดภัยทั้งอาคารหอพักนิสิตแพทย์ชายและหญิง แบ่งเป็น กล้องวงจรปิด จำนวน 44 ตัว



## ระบบการดูแลนิสิต

คณะแพทยศาสตร์ มีการแต่งตั้งคณะกรรมการกิจการนิสิต โดยดูแลงานด้านการบริหารจัดการภายในเกี่ยวกับกิจการนิสิต ซึ่งกรรมการงานกิจการนิสิตทำหน้าที่ดังนี้

1. ดำเนินการด้านบริหารจัดการในการบริการต่าง ๆ ได้แก่
  - 1.1 การบริการสิ่งอำนวยความสะดวกที่เอื้อต่อการเรียน เช่น การจัดสื่อเทคโนโลยีเพื่อการศึกษาในคณะ ห้องสมุด เป็นต้น
  - 1.2 การบริการด้านกายภาพที่ส่งเสริมคุณภาพชีวิตของนิสิต เช่น สภาพแวดล้อม สถานที่พักผ่อน บริการด้านอนามัย เป็นต้น
  - 1.3 การบริการด้านการแนะแนวและให้คำปรึกษา
  - 1.4 การบริการข้อมูลข่าวสารที่เป็นประโยชน์ต่อนิสิตปัจจุบันและศิษย์เก่า
2. กำหนดแนวทางในการส่งเสริมการจัดการกิจกรรมนิสิต ให้สอดคล้องกับวิสัยทัศน์ และคุณลักษณะบัณฑิตที่พึงประสงค์ตลอดจนสอดคล้องกับกรอบมาตรฐานคุณวุฒิตามระดับการศึกษา
3. ส่งเสริมและติดตามผลการจัดกิจกรรมนิสิต
4. นำผลการประเมินไปปรับปรุงการจัดกิจกรรมเพื่อพัฒนานิสิต
5. กำกับดูแลด้านวินัยและจริยธรรมนิสิต

6. ด้านทำนุบำรุงศิลปวัฒนธรรม

6.1 ส่งเสริมการบูรณาการศิลปวัฒนธรรมกับวิถีชีวิตประชาคมตามนโยบายและแผนงาน  
ทำนุบำรุงศิลปวัฒนธรรม

6.2 จัดกิจกรรมนำไปสู่การสร้างสรรคงานศิลปวัฒนธรรมให้สอดคล้องกับบริบทของ  
คณะแพทยศาสตร์

6.3 ส่งเสริมการบูรณาการด้านภูมิปัญญาไทย ภูมิปัญญาท้องถิ่นในการบริการวิชาการ

6.4 เผยแพร่องค์ความรู้ภูมิปัญญาไทยออกสู่สากล



โครงการประชุมนิเทศนิสิตหลักสูตรแพทยศาสตรบัณฑิตรุ่นที่ 15 ประจำปีการศึกษา 2564



โครงการดนตรีในสวน (Music in The Garden) เพื่อให้นิสิตแพทย์ได้แสดงศักยภาพในการเล่นดนตรี



โครงการกีฬาสามัคคี คณะแพทยศาสตร์ เพื่อสร้างความรัก ความสามัคคี และความผูกพัน

## ทุนการศึกษา

มีทุนการศึกษาสำหรับนิสิตแพทย์ คณะแพทยศาสตร์ มหาวิทยาลัยบูรพา ที่เรียนดี และขาดแคลนทุนทรัพย์ ปีละมากกว่า 40 ทุน



## ระบบอาจารย์ที่ปรึกษา

คณะแพทยศาสตร์ได้มีการแต่งตั้งอาจารย์ที่ปรึกษานิสิตแพทย์ เพื่อให้คำปรึกษาทางด้านวิชาการ และ แนะนำทางการใช้ชีวิตให้กับนิสิต โดยจัดระบบอาจารย์ที่ปรึกษา 1 คน ต่อการดูแลนิสิต 6 - 8 คน และจัดให้มีการพบนิสิตที่อยู่ในการดูแลอย่างเป็นทางการอย่างน้อยภาคการศึกษาละ 1 ครั้ง เพื่อสอบถามถึงความเป็นอยู่ ปัญหา และรับฟังเรื่องราวต่างๆ จากนิสิต

โดยอาจารย์ที่ปรึกษานิสิตแพทย์ทำหน้าที่ดังนี้

1. ดูแล ติดตาม กำกับด้านการศึกษาของนิสิตที่ตนได้รับมอบหมาย
2. ดูแล ติดตาม กำกับด้านชีวิตความเป็นอยู่ สุขอนามัยของนิสิตที่ตนได้รับมอบหมาย
3. ว่ากล่าวตักเตือนหรือลงโทษทางวินัยตามสมควร และตามความจำเป็น
4. วางแผนและให้คำปรึกษากับโครงการของนิสิต เพื่อให้สอดคล้องกับนโยบายของ มหาวิทยาลัย
5. ดูแล ติดตาม กำกับ และประเมินผลการดำเนินงานของกิจกรรมของนิสิตและงานกิจการนิสิต
6. ให้คำปรึกษาแก่สโมสรและชมรมต่าง ๆ ของคณะฯ
7. ปฏิบัติหน้าที่อื่นตามที่ได้รับมอบหมาย

## ด้านการวิจัย

ในปีงบประมาณ 2564 คณะแพทยศาสตร์ ได้ดำเนินการพัฒนาระบบและกลไกบริหารงานวิจัยหรืองานสร้างสรรค์ โดยมีผลการดำเนินงานดังต่อไปนี้

### ภาพรวมรายการเงินอุดหนุนการวิจัยจากแหล่งทุนวิจัย ปีงบประมาณ 2564

ลำดับ	แหล่งทุน	จำนวนโครงการวิจัย	งบประมาณที่ได้รับ การสนับสนุน (บาท)
1	ทุนภายใน		
1.1	เงินรายได้ส่วนงาน(คณะแพทยศาสตร์)	9	659,990
1.2	งบประมาณเงินรายได้จากรัฐบาล	2	568,700
2	ทุนส่วนตัว	17	ไม่ได้ระบุ
	รวม	28	1,228,690

โครงการวิจัยที่ได้รับทุนอุดหนุนการวิจัยเงินรายได้ส่วนงาน (คณะแพทยศาสตร์) 9 โครงการ

ลำดับ	ชื่อโครงการวิจัย	ผู้วิจัยหลัก	ผู้ร่วมวิจัย	งบประมาณ (บาท)
1	ผลของ posterior condylar offset ratio และ anterior femoral cut ระหว่างการวัดขนาดข้อเทียมด้วย anterior referencing system และ posterior referencing system ในการผ่าตัดเปลี่ยนข้อเข่าเทียม	นพ.ออมทรัพย์ พิกุลณี	ผศ.นพ.ชนศักดิ์ ยะคำป้อ	60,800
2	ความชุกและปัจจัยที่เกี่ยวข้องกับการเกิดอุบัติเหตุรถจักรยานยนต์ในกลุ่มนักศึกษาที่เข้ารับการรักษานที่โรงพยาบาลมหาวิทยาลัยบูรพา	นพ.ธเนศ ธนสารวิมล	พญ.จุพาลักษณ์ นุพอ พญ.สุชานันท์ โอสธีรกุล	50,000
3	ความสัมพันธ์ระหว่างอุบัติเหตุการจราจรทางบกกับความง่วงนอน : ภาวะหยุดการหายใจขณะหลับจากการอุดกั้น และปัจจัยที่มีความสัมพันธ์กับความง่วงนอนของผู้ขับขี่รถสาธารณะ อำเภอเมืองจังหวัดชลบุรี ประเทศไทย	นพ.นริศ เจียรบรรจงกิจ	พญ.วิพร ญัฐรังสี พญ.เพ็ญมาศ ธีระวณิชตระกูล พญ.สิรินทร์กาญจน์ สุขดี	86,000

4	ความผิดปกติของโครงสร้างทางเดิน ปัสสาวะในผู้ป่วยเด็กที่มีการติดเชื้อ ทางเดินปัสสาวะในโรงพยาบาล มหาวิทยาลัยบูรพา	พญ.เพ็ญวดี ภาคพิบูลย์		14,250
5	การสร้างแม่พิมพ์แผ่นผ้าตัดคลอดบุตร ทางหน้าท้อง	นพ.กิตติ กรุงไกรเพชร		181,940
6	ผลของการใช้โปรแกรมส่งเสริมสุขภาพ ต่อความกล้าของสายตาในการทำงาน ของผู้ปฏิบัติงานกับเครื่องคอมพิวเตอร์ คณะแพทยศาสตร์ มหาวิทยาลัยบูรพา	นางทศมะลี ประสบกิตติ คุณ		50,000
7	ผลของการตรวจคัดกรองภาวะพร่องเอน ไซม์ Glucose-6-phosphate dehydrogenase ต่อค่าใช้จ่ายในการ ส่องไฟรักษาภาวะบิลิรูบินสูงในทารก แรกเกิด : การทดลองแบบสุ่มและมีกลุ่ม ควบคุม	พญ.ศุภมาศ ศุภบรรพต	พญ.เพ็ญวดี ภาคพิบูลย์ พญ.ชนิพร อินทรา นพ.ชาวิน รัตนะพิสิฐ	51,000
8	ผลของการกระตุ้นกล้ามเนื้อด้วยไฟฟ้า แบบรอสเซียนร่วมกับการออกกำลัง กล้ามเนื้อและการกระตุ้นกล้ามเนื้อ ไฟฟ้าความถี่ต่ำขณะฟอกเลือดด้วย เครื่องฟอกเลือด ในผู้ป่วยโรคไตระยะ สุดท้ายที่ได้รับการฟอกเลือดและมีภาวะ สูญเสียมวลกล้ามเนื้อ	นพ.ฉัตร เอี่ยมศิริ	ผศ.พญ.ระวีวรรณ วิฑูรย์ รศ.นพ.สมชาย ยงศิริ ผศ.พญ.อลิสรา วงศ์สุทธิเลิศ พญ.จารุวรรณ กิตติวารุณี พญ. พิชากร ข้าราชการพัณฑ์	73,000
9	ปัญหาสุขภาพเอ็กซ์แพทและนักเดินทาง ต่างชาติที่พำนักระยะยาวในประเทศไทย : การศึกษาไปข้างหน้า	นพ.วรพจน์ ทรัพย์ศิริสวัสดิ์	ผศ.นพ.จักรพันธ์ ศิริบริรักษ์	93,000

โครงการวิจัยที่ได้รับทุนอุดหนุนการวิจัยงบประมาณเงินรายได้จากรัฐบาล จำนวน 2 โครงการ

ลำดับ	ผลงาน	หัวหน้าโครงการวิจัย	ผู้ร่วมวิจัย	งบประมาณ(บาท)
1	ระบบภาระงานอาจารย์	นางสาววรรณีญา โฉมศรี		50,000
2	การศึกษาแหล่งภูมิปัญญา และพัฒนาการทางภูมิปัญญาด้านสวนทุเรียนอินทรีย์แบบมีส่วนร่วม	ดร.พวงทอง อินใจ	ผศ.ดร.กาญจนา พิบูลย์ ผศ.ดร.สุमितร์ คุณเจตน์ ผศ.พญ.มยุรี พิทักษ์ศิลป์ รศ.ดร.จุฑามาศ แห่นจอน นางสาวเกศรา น้อยมานพ นางสาววชิราภรณ์ รุจิศรีสกุล	518,700

โครงการวิจัยทุนส่วนตัว

ลำดับ	ผลงาน	หัวหน้าโครงการวิจัย	ผู้ร่วมวิจัย	งบประมาณ(บาท)
1	ความชุกของสารก่อภูมิแพ้ในอากาศในผู้ป่วยโรคเยื่อจมูกอักเสบ จากภูมิแพ้ 5 ปีย้อนหลังและความสัมพันธ์ของ ความรุนแรงของโรคเยื่อจมูกอักเสบจากภูมิแพ้กับการแพ้ไรฝุ่นในผู้ป่วยเด็ก โรงพยาบาลมหาวิทยาลัยบูรพา	พญ.เบญจรัตน์ ทรรทรานนท์		
2	ผลทางคลินิกของแนวทางการดูแลทารกแรกเกิดที่มีความเสี่ยงต่อภาวะน้ำตาลในเลือดต่ำ	พญ.ศุภมาส ศุภบรรพต		
3	การศึกษาเปรียบเทียบการกระจายความเครียดของข้อสะโพกในภาวะหมอนรองข้อสะโพกฉีกขาด, การเย็บซ่อมแซม และการสร้างใหม่โดยการวิเคราะห์ไฟไนต์เอลิเมนต์	นพ.กิตติ อรุณจรัสธรรม		

4	การศึกษาเปรียบเทียบการกระจายความเครียดในโมเดลกระดูกสันหลังคด และโมเดลกระดูกสันหลังคดที่ปรับแก้ด้วยระบบยึดตรึงกระดูกสันหลัง	นพ.กิตติ อรุณจรัสธรรม		
5	เปรียบเทียบผลของการให้พาราเซตามอลในรูปแบบฉีดเข้าหลอดเลือดดำต่อปริมาณการให้มอร์ฟีนในผู้ป่วยที่มารับการผ่าตัดไส้ติ่งอักเสบ	พญ.สมณกร อนิวรรณกุล		
6	การผ่าตัดปิดกะโหลกศีรษะด้วยกะโหลกศีรษะเทียมวัสดุพอลิเมทิลเมทาคริลेटแบบพิมพ์สามมิติ : ผลการรักษาและภาวะแทรกซ้อน	นพ.ภาคภูมิ บำรุงราชภักดี		
7	ความผิดปกติจากภาพเอกเรย์คอมพิวเตอร์สมอง ภาวะแทรกซ้อนและผลการรักษาในผู้ป่วยบาดเจ็บสมองระดับไม่รุนแรง	นพ.ภาคภูมิ บำรุงราชภักดี		
8	รูปแบบโครงสร้างและการเปลี่ยนแปลงของหัวใจห้องล่างซ้ายในผู้ป่วยใหม่ที่ได้รับการวินิจฉัยว่าเป็นโรคความดันโลหิตสูง	นพ.สุกฤษฎี คุ้มฉนเรียรชัย		
9	ความชุกของภาวะหัวใจเต้นผิดจังหวะในผู้ป่วยที่รักษาที่โรงพยาบาลมหาวิทยาลัยบูรพาด้วยอาการใจสั่นและได้รับการตรวจด้วยเครื่องบันทึกคลื่นไฟฟ้าหัวใจแบบพกพา 24 ชั่วโมง ระหว่างปี 2019-2021	นพ.สุกฤษฎี คุ้มฉนเรียรชัย		
10	ความชุกและปัจจัยเสี่ยงต่อการเกิดภาวะตกเลือดหลังคลอดระยะแรก ในการคลอดทางช่องคลอดที่โรงพยาบาลมหาวิทยาลัยบูรพา	นพ.จิรัศย์พล ไทยานันท์		
11	ปัจจัยที่สัมพันธ์กับภาวะท้องผูกไร้โรคทางกายในเด็กไทยก่อนวัยเรียน	พญ.กัญติชา ฉัตรเพิ่มพร		
12	สัดส่วนประสบการณ์และปัจจัยที่ส่งผลต่อการทำวิจัยทางการแพทย์ ในนิสิตนักศึกษาแพทย์ในประเทศไทย	พญ.ศิริกัญญา ปัญญา		

13	เปรียบเทียบผลของยาพ่นจมูกสเตียรอยด์ ขนาดสูงกับขนาดยามาตรฐาน ในผู้ป่วย โรคริดสีดวงจมูกหลังการผ่าตัด : การวิจัย เชิงทดลองแบบสุ่ม ชนิดมีกลุ่มควบคุม	พญ.สิรินทร์กาญจน์ สุขดี		
14	การศึกษาย้อนหลังในระยะ 10 ปี ในผู้ป่วย ต่อเนื้อที่ผ่าตัดใน โรงพยาบาลมหาวิทยาลัย แห่งหนึ่งในภาคตะวันออกเฉียงของประเทศไทย	ผศ.พญ.ลักษณาพร กรุงไกรเพชร		
15	เปรียบเทียบผลของสเตียรอยด์ในรูปแบบยา ฉีดเข้าหลอดเลือดดำสองชนิด ในการรักษา โรคเส้นประสาทหูเสื่อมเฉียบพลันชนิดไม่ ทราบสาเหตุ : การวิจัยเชิงทดลองแบบสุ่ม ชนิดมีกลุ่มควบคุมแบบปกปิดสองทาง	พญ.สิรินทร์กาญจน์ สุขดี		
16	ความชุกและปัจจัยเสี่ยงที่มีผลต่อการเกิด ภาวะขาดออกซิเจนในทารกแรกเกิดที่ โรงพยาบาลมหาวิทยาลัยบูรพา	นพ.จรัสย์พล ไทยานันท์		
17	ความชุกของสารก่อภูมิแพ้ในอากาศในผู้ป่วย โรคเยื่อจมูกอักเสบ จากภูมิแพ้ ๕ ปี้อนหลัง และความสัมพันธ์ของ ความรุนแรงของโรค เยื่อจมูกอักเสบจากภูมิแพ้กับการแพ้ไรฝุ่น ในผู้ป่วยเด็ก โรงพยาบาลมหาวิทยาลัย บูรพา	พญ.เบญจรัตน์ ทรรทรานนท์		



บทความวิจัยและบทความวิชาการของบุคลากรภายในคณะแพทยศาสตร์  
ที่ได้รับการตีพิมพ์เผยแพร่ในวารสารระดับนานาชาติ

ลำดับ	ชื่อเรื่อง
1	<p>ชื่อเรื่อง : Effect of Labral Tear, Repair and Reconstruction on Strain Distribution in Hip Joint</p> <p>ประเภทการตีพิมพ์เผยแพร่ : บทความวิจัย</p> <p>บรรณานุกรม : P. Aroonjarattham, N. Saengpetch, C. Angsutanasombat, C. Somtua, and K. Aroonjarattham. (2021). Effect of Labral Tear, Repair and Reconstruction on Strain Distribution in Hip Joint. Engineering Journal, 25(6), 98-105.</p> <p>วันที่เผยแพร่ : 30 มิถุนายน พ.ศ. 2564</p>
2	<p>ชื่อเรื่อง : Drinking and Night-Time Driving May Increase the Risk of Severe Health Outcomes: A 5-Year Retrospective Study of Traffic Injuries among International Travelers at a University Hospital Emergency Center in Thailand</p> <p>ประเภทการตีพิมพ์เผยแพร่ : บทความวิจัย</p> <p>บรรณานุกรม : Vorapot Sapsirisavat Wiriya Mahikul. (2021). Drinking and Night-Time Driving May Increase the Risk of Severe Health Outcomes: A 5-Year Retrospective Study of Traffic Injuries among International Travelers at a University Hospital Emergency Center in Thailand. International Journal of Environmental Research and Public Health, 18(18), 1-9.</p> <p>วันที่เผยแพร่ : 17 กันยายน พ.ศ. 2564</p>
3	<p>ชื่อเรื่อง : Unusual Presentation of Pustular Eruption in Kawasaki Disease Shock Syndrome: A Case Report</p> <p>ประเภทการตีพิมพ์เผยแพร่ : บทความวิจัย</p> <p>บรรณานุกรม : Parichaya Ngamcherdtrakul , Jukrapun Siriboriruk . (2021). Unusual Presentation of Pustular Eruption in Kawasaki Disease Shock Syndrome: A Case Report. Journal of the medical association of Thailand, 104(7), 1218-21.</p> <p>วันที่เผยแพร่ : 1 กรกฎาคม พ.ศ. 2564</p>
4	<p>ชื่อเรื่อง : Direct CT Venography in ESRD Patients: Technical Experience and Findings</p> <p>ประเภทการตีพิมพ์เผยแพร่ : บทความวิจัย</p> <p>บรรณานุกรม : Sornsupha Limchareon, Trakarn Chaivanit, Suchanun Osatheerakul. (2021). Direct CT Venography in ESRD Patients: Technical Experience and Findings. Siriraj Medical Journal, 73(6), 373-379.</p> <p>วันที่เผยแพร่ : 1 มิถุนายน พ.ศ. 2564</p>

ลำดับ	ชื่อเรื่อง
5	<p>ชื่อเรื่อง : Daily and Weekly Iron Supplementations to Improve Iron Status in Infants: A Randomized Controlled Trial</p> <p>ประเภทการตีพิมพ์เผยแพร่ : บทความวิจัย</p> <p>บรรณานุกรม : Pattrakornkul N, Ngamcherdtrakul P , Kriangburapa W , Tangjaturonrasme S, Yampratoom R. (2021). Daily and Weekly Iron Supplementations to Improve Iron Status in Infants: A Randomized Controlled Trial. J Med Assoc Thai, 104(9), 1511-8.</p> <p>วันที่เผยแพร่ : 1 กันยายน พ.ศ. 2564</p>
6	<p>ชื่อเรื่อง : Effect of Glomerular Filtration Rate at Peritoneal Dialysis Initiation on Clinical Outcomes: A Retrospective Cohort Study</p> <p>ประเภทการตีพิมพ์เผยแพร่ : บทความวิจัย</p> <p>บรรณานุกรม : Raweewan Witoon, Somchai Yongsiri, Anocha Wanitchanont , Pechngam Chaivanit . (2021). Effect of Glomerular Filtration Rate at Peritoneal Dialysis Initiation on Clinical Outcomes: A Retrospective Cohort Study. J Med Assoc Thai, 104(1), 10-17.</p> <p>วันที่เผยแพร่ : 31 มกราคม พ.ศ. 2564</p>

บทความวิจัยและบทความวิชาการของบุคลากรภายในคณะแพทยศาสตร์

ที่ได้รับการตีพิมพ์เผยแพร่ในวารสารระดับชาติ

ลำดับ	ชื่อเรื่อง
1	<p>ชื่อเรื่อง : Transient Hyperphosphatasemia: A Case Report</p> <p>ประเภทการตีพิมพ์เผยแพร่ : บทความทางวิชาการ</p> <p>บรรณานุกรม : กฤษฎา จีระวงศ์พานิช. (2564). Transient Hyperphosphatasemia: A Case Report. The Bangkok Medical Journal, 17(1), 42-45.</p> <p>วันที่เผยแพร่ : 1 กุมภาพันธ์ พ.ศ. 2564</p>
2	<p>ชื่อเรื่อง : ความผิดปกติของเส้นเลือดแดงโคโรนารีด้านขวาที่มีจุดกำเนิดจากเส้นเลือดเอออดาร์ขาขึ้น: รายงานผู้ป่วย.</p> <p>ประเภทการตีพิมพ์เผยแพร่ : บทความทางวิชาการ</p> <p>บรรณานุกรม : จิรพร ชวลิตอัมพร และ ศรสุภา ลี้มเจริญ . (2564). ความผิดปกติของเส้น</p>

ลำดับ	ชื่อเรื่อง
	<p>เลือดแดงโคโรนารีด้านขวาที่มีจุดกำเนิดจากเส้นเลือดเอออาร์ทาร์ขาขึ้น: รายงานผู้ป่วย. บรูพาเวชสาร, 8(2), 129-134.</p> <p>วันที่เผยแพร่ : 30 ธันวาคม พ.ศ. 2564</p>
3	<p><b>ชื่อเรื่อง :</b> การปนเปื้อนของเชื้อแบคทีเรียในบาดแผลที่ได้รับบาดเจ็บบริเวณชายทะเล ณ โรงพยาบาล มหาวิทยาลัยบูรพา</p> <p><b>ประเภทการตีพิมพ์เผยแพร่ :</b> บทความวิจัย</p> <p><b>บรรณานุกรม :</b> ภาคภูมิ บำรุงราชภักดี, ปองทิพย์ อุ่นประเสริฐ, สันติชัย ดินชูไท และ ตระการ ไชยวานิช. (2564). การปนเปื้อนของเชื้อแบคทีเรียในบาดแผลที่ได้รับบาดเจ็บบริเวณชายทะเล ณ โรงพยาบาล มหาวิทยาลัยบูรพา. บรูพาเวชสาร, 8(2), 1-14.</p> <p>วันที่เผยแพร่ : 30 ธันวาคม พ.ศ. 2564</p>
4	<p><b>ชื่อเรื่อง :</b> ผลของกลวิธีเพื่อลดพฤติกรรมการสั่งยาปฏิชีวนะของแพทย์ในแผนกผู้ป่วยนอก และแผนกฉุกเฉิน ของโรงพยาบาล</p> <p><b>ประเภทการตีพิมพ์เผยแพร่ :</b> บทความวิจัย</p> <p><b>บรรณานุกรม :</b> จักรพันธ์ ศิริบริรักษ์, จุฑามาต สุวรรณเลิศ, ผกาพรรณ ดินชูไท และ ณิรัตน์ ชื่นชมกุล. (2564). ผลของกลวิธีเพื่อลดพฤติกรรมการสั่งยาปฏิชีวนะของแพทย์ในแผนกผู้ป่วยนอก และแผนกฉุกเฉิน ของโรงพยาบาล. บรูพาเวชสาร, 8(2), 26-41.</p> <p>วันที่เผยแพร่ : 30 ธันวาคม พ.ศ. 2564</p>
5	<p><b>ชื่อเรื่อง :</b> ผลของการเปลี่ยนแปลงความชันของกระดูกที่เบียดส่วนบนต่อการงอเข้าในการผ่าตัดเปลี่ยน ข้อเข่าเทียมแบบอนุรักษ์เอ็นไขว้หลังโดยใช้คอมพิวเตอร์ช่วยผ่าตัด</p> <p><b>ประเภทการตีพิมพ์เผยแพร่ :</b> บทความวิจัย</p> <p><b>บรรณานุกรม :</b> ณัฐรุพล สุรัชต์หนาแน่น, ชิปิไทย์ ศรีสมบูรณ์, พงศพงศ์ แสงจำรัส และ พงศ ไชยกิจ. (2564). ผลของการเปลี่ยนแปลงความชันของกระดูกที่เบียดส่วนบนต่อการงอเข้าในการผ่าตัดเปลี่ยน ข้อเข่าเทียมแบบอนุรักษ์เอ็นไขว้หลังโดยใช้คอมพิวเตอร์ช่วยผ่าตัด. บรูพาเวชสาร, 8(2), 42-54.</p> <p>วันที่เผยแพร่ : 30 ธันวาคม พ.ศ. 2564</p>
6	<p><b>ชื่อเรื่อง :</b> ผลของการจัดประสบการณ์ทางคลินิกในช่วงต้นของหลักสูตรของนิสิตแพทย์ชั้นปีที่ 2 คณะแพทยศาสตร์ มหาวิทยาลัยบูรพา</p> <p><b>ประเภทการตีพิมพ์เผยแพร่ :</b> บทความวิจัย</p>

ลำดับ	ชื่อเรื่อง
	<p><b>บรรณานุกรม :</b> ศรสุภา ลิ้มเจริญ, จิรัฏฐ์ สุขมี, ผกาพรรณ ดินชูไท นลินี ภัทรารกุล และ ลินีนาฏ พาณิชยวิทย์ . (2564). ผลของการจัดประสบการณ์ทางคลินิกในช่วงต้นของหลักสูตรของนิสิตแพทย์ชั้นปีที่ 2 คณะแพทยศาสตร์ มหาวิทยาลัยบูรพา. บูรพาเวชสาร, 8(2), 15-25.</p> <p><b>วันที่เผยแพร่ :</b> 30 ธันวาคม พ.ศ. 2564</p>
7	<p><b>ชื่อเรื่อง :</b> การศึกษาเบื้องต้นการดูแลผู้ป่วยเบาหวาน ชนิดที่ 1 ในผู้ใหญ่ตอนต้น ณ โรงพยาบาล มหาวิทยาลัยบูรพา</p> <p><b>ประเภทการตีพิมพ์เผยแพร่ :</b> บทความวิจัย</p> <p><b>บรรณานุกรม :</b> กฤษฎา จีระวงศ์พานิช, จามจรี เวียงนาค, หยาดฝน ดิษบงค์, อุดุลย์ ครัวมสมบุญ. (2564). การศึกษาเบื้องต้นการดูแลผู้ป่วยเบาหวาน ชนิดที่ 1 ในผู้ใหญ่ตอนต้น ณ โรงพยาบาล มหาวิทยาลัยบูรพา. บูรพาเวชสาร, 8(1), 41-55.</p> <p><b>วันที่เผยแพร่ :</b> 1 มิถุนายน พ.ศ. 2564</p>
8	<p><b>ชื่อเรื่อง :</b> สภาวะทางจิตใจ กลยุทธ์ในการเผชิญปัญหาและความรู้ของบุคลากรทางการแพทย์ต่อเด็กที่ติดเชื้อทางเดินหายใจเฉียบพลัน ในช่วงที่มีการระบาดของเชื้อโควิด-19</p> <p><b>ประเภทการตีพิมพ์เผยแพร่ :</b> บทความวิจัย</p> <p><b>บรรณานุกรม :</b> วราวุฒิ เกรียงบูรพา, รมร แยมประทุม และ นลินี ภัทรารกุล . (2564). สภาวะทางจิตใจ กลยุทธ์ในการเผชิญปัญหาและความรู้ของบุคลากรทางการแพทย์ต่อเด็กที่ติดเชื้อทางเดินหายใจเฉียบพลัน ในช่วงที่มีการระบาดของเชื้อโควิด-19. บูรพาเวชสาร, 8(1), 56-67.</p> <p><b>วันที่เผยแพร่ :</b> 1 มิถุนายน พ.ศ. 2564</p>
9	<p><b>ชื่อเรื่อง :</b> ความสอดคล้องระหว่างค่าความแม่นยำในการจัดทำของนักรังสีการแพทย์รายบุคคล และ ค่าความแม่นยำในการจัดทำเฉลี่ยของสถาบันสำหรับการตรวจติดตามผลความหนาแน่นกระดูก</p> <p><b>ประเภทการตีพิมพ์เผยแพร่ :</b> บทความวิจัย</p> <p><b>บรรณานุกรม :</b> ผาณิต ฤกษ์ยินดี, วัลลภ ใจดี, อลิสรดา วงศ์สุทธิเลิศ. (2564). ความสอดคล้องระหว่างค่าความแม่นยำในการจัดทำของนักรังสีการแพทย์รายบุคคล และ ค่าความแม่นยำในการจัดทำเฉลี่ยของสถาบันสำหรับการตรวจติดตามผลความหนาแน่นกระดูก. บูรพาเวชสาร, 8(1), 28-40.</p> <p><b>วันที่เผยแพร่ :</b> 1 มิถุนายน พ.ศ. 2564</p>

ลำดับ	ชื่อเรื่อง
10	<p><b>ชื่อเรื่อง :</b> อุบัติเหตุจากรถ อากาศร่วนนอน และโรคหยุดหายใจขณะนอนหลับจากการอุดกัน : การศึกษาภาคตัดขวางในผู้ขับขีรถสาธารณะในจังหวัดชลบุรี</p> <p><b>ประเภทการตีพิมพ์เผยแพร่ :</b> บทความวิจัย</p> <p><b>บรรณานุกรม :</b> นริศ เจียรบรรจงกิจ, วิพรร ญ์รังสี, เพ็ญมาศ ธีระวณิชตระกูล, สิริินทร์ กาญจน์ สุขดี. (2564). อุบัติเหตุจากรถ อากาศร่วนนอน และโรคหยุดหายใจขณะนอนหลับจากการอุดกัน : การศึกษาภาคตัดขวางในผู้ขับขีรถสาธารณะในจังหวัดชลบุรี. วารสารการแพทย์และวิทยาศาสตร์สุขภาพ, 28(2), 1-10.</p> <p><b>วันที่เผยแพร่ :</b> 1 สิงหาคม พ.ศ. 2564</p>
11	<p><b>ชื่อเรื่อง :</b> การปรับเปลี่ยนบทบาทชีวิตแม่วัยเรียนของนักศึกษาระดับอุดมศึกษา</p> <p><b>ประเภทการตีพิมพ์เผยแพร่ :</b> บทความวิจัย</p> <p><b>บรรณานุกรม :</b> ชันทอง สุขผ่อง และ พัชรินทร์ พูลทวี. (2564). การปรับเปลี่ยนบทบาทชีวิตแม่วัยเรียนของนักศึกษาระดับอุดมศึกษา. วารสารวิทยาลัยพยาบาลพระปกเกล้า จันทบุรี, 31(2), 88-103.</p> <p><b>วันที่เผยแพร่ :</b> 1 ธันวาคม พ.ศ. 2563</p>
12	<p><b>ชื่อเรื่อง :</b> ประสิทธิภาพและความปลอดภัยของผลิตภัณฑ์บำรุงผิวกายที่มีลิแวนเป็นส่วนประกอบ</p> <p><b>ประเภทการตีพิมพ์เผยแพร่ :</b> บทความวิจัย</p> <p><b>บรรณานุกรม :</b> อภิรดี วรรังษุภักดิ์, ณัฐฉิณี ธีรกุลกิตติพงศ์, ภูริพัทธ์ อรรถเวชกุล และ วิทวัส แจ่มเอี่ยม. (2564). ประสิทธิภาพและความปลอดภัยของผลิตภัณฑ์บำรุงผิวกายที่มีลิแวนเป็นส่วนประกอบ. วารสารศูนย์การศึกษาแพทยศาสตร์คลินิก โรงพยาบาลพระปกเกล้า, 38(4), 390-399.</p> <p><b>วันที่เผยแพร่ :</b> 1 ธันวาคม พ.ศ. 2564</p>
13	<p><b>ชื่อเรื่อง :</b> ผลของสเตียรอยด์ในรูปแบบยารับประทานและยาฉีดเข้าหลอดเลือดดำเพื่อลดอาการปวดแผลหลังการผ่าตัดต่อมทอนซิลในผู้ใหญ่: การวิจัยเชิงทดลองแบบสุ่มชนิดมีกลุ่มควบคุมแบบปกปิดสองทาง.</p> <p><b>ประเภทการตีพิมพ์เผยแพร่ :</b> บทความวิจัย</p> <p><b>บรรณานุกรม :</b> นริศ เจียรบรรจงกิจ, เพ็ญมาศ ธีระวณิชตระกูล, สิริินทร์ กาญจน์ สุขดี. (2564). ผลของสเตียรอยด์ในรูปแบบยารับประทานและยาฉีดเข้าหลอดเลือดดำเพื่อลดอาการปวดแผลหลังการผ่าตัดต่อมทอนซิลในผู้ใหญ่: การวิจัยเชิงทดลองแบบสุ่มชนิดมีกลุ่มควบคุมแบบปกปิดสองทาง. วารสารศูนย์การศึกษาแพทยศาสตร์คลินิก โรงพยาบาลพระปกเกล้า,</p>

ลำดับ	ชื่อเรื่อง
	<p>38(3), 251-258. วันที่เผยแพร่ : 1 กรกฎาคม พ.ศ. 2564</p>
14	<p><b>ชื่อเรื่อง</b> : การศึกษาเปรียบเทียบค่าความกว้างของการกระจายตัวของเม็ดเลือดแดงกับความรุนแรงและผลลัพธ์การรักษาของโรคติดเชื้อปอดอักเสบในชุมชนในเด็ก</p> <p><b>ประเภทการตีพิมพ์เผยแพร่</b> : บทความวิจัย</p> <p><b>บรรณานุกรม</b> : วราวุฒิ เกรียงบุรพา, รมร แยมประทุม และ ปราการ ทัดติยกุล. (2564). การศึกษาเปรียบเทียบค่าความกว้างของการกระจายตัวของเม็ดเลือดแดงกับความรุนแรงและผลลัพธ์การรักษาของโรคติดเชื้อปอดอักเสบในชุมชนในเด็ก. วารสารศูนย์การศึกษาแพทยศาสตร์คลินิก โรงพยาบาลพระปกเกล้า, 38(2), 132-141.</p> <p>วันที่เผยแพร่ : 1 เมษายน พ.ศ. 2564</p>
15	<p><b>ชื่อเรื่อง</b> : ผลของการส่งเสริมพัฒนาการเด็กปฐมวัยผ่านกิจกรรมการใช้หนังสือที่เหมาะสมในคลินิกเด็กสุขภาพดี ต่อทัศนคติและพฤติกรรมการอ่านของผู้ปกครองร่วมกับเด็ก</p> <p><b>ประเภทการตีพิมพ์เผยแพร่</b> : บทความวิจัย</p> <p><b>บรรณานุกรม</b> : นลินี ภัทรากรกุล, ศรีสกุล สุวรรณรัตน์, นงศ์นุช แน่นอุดร และ รมร แยมประทุม. (2564). ผลของการส่งเสริมพัฒนาการเด็กปฐมวัยผ่านกิจกรรมการใช้หนังสือที่เหมาะสม ในคลินิกเด็กสุขภาพดี ต่อทัศนคติและพฤติกรรมการอ่านของผู้ปกครองร่วมกับเด็ก. วารสารศูนย์การศึกษาแพทยศาสตร์คลินิก โรงพยาบาลพระปกเกล้า , 38(4), 409-418.</p> <p>วันที่เผยแพร่ : 1 ธันวาคม พ.ศ. 2564</p>
16	<p><b>ชื่อเรื่อง</b> : Solutions to Prevent New Smokers: The Challenge of Thai Society</p> <p><b>ประเภทการตีพิมพ์เผยแพร่</b> : บทความทางวิชาการ</p> <p><b>บรรณานุกรม</b> : สุรสิงห์ สมบัติ สุรนาถวัชวงศ์, ณัฐภัทร์สร สมบัติ. (2021). Solutions to Prevent New Smokers: The Challenge of Thai Society. Journal of Nakornping Hospital, 12(1), 205-222.</p> <p>วันที่เผยแพร่ : 16 มิถุนายน พ.ศ. 2564</p>

**ผลงานวิจัยและผลงานทางวิชาการของบุคลากรภายในคณะแพทยศาสตร์  
ที่ได้รับการเผยแพร่ในที่ประชุมวิชาการระดับนานาชาติ**

ลำดับ	ชื่อผลงาน
1	<p><b>ชื่อผลงาน :</b> A Cross-Sectional Analysis of the Educational Effects of Contact Lens in University Students Who are Not Aware of It</p> <p><b>บรรณานุกรม :</b> Luksanaporn Krungkraipetch. (2021). A Cross-Sectional Analysis of the Educational Effects of Contact Lens in University Students Who are Not Aware of It In ICOVVD 2021 : 23rd International Conference on Ophthalmology, Vision and Visual Disorders on February, 11-12, 2021 at Barcelona, Spain (pp.335-339)</p> <p><b>วันที่เผยแพร่ :</b> 11 กุมภาพันธ์ พ.ศ. 2564</p>
2	<p><b>ชื่อผลงาน :</b> Impacts of Problematic Social Media Use on Sleep Quality and Life Satisfaction among Undergraduates, One University, Eastern Part, Thailand; cross-section study</p> <p><b>บรรณานุกรม :</b> Kitti, K, Luksanaporn, K, Nisakorn, J. (2021). Impacts of Problematic Social Media Use on Sleep Quality and Life Satisfaction among Undergraduates, One University, Eastern Part, Thailand; cross-section study In 4th National and International Research Conference 2021: NIRC IV 2021 (pp.688-706)</p> <p><b>วันที่เผยแพร่ :</b> 7 มกราคม พ.ศ. 2564</p>

**ผลงานวิจัยและผลงานทางวิชาการของบุคลากรภายในคณะแพทยศาสตร์  
ที่ได้รับการเผยแพร่ในที่ประชุมวิชาการระดับชาติ**

ลำดับ	ชื่อผลงาน
1	<p><b>ชื่อผลงาน :</b> ความสมบูรณ์ และความตรงตามกรอบเวลา ของการได้รับวัคซีนชนิดฉีดหลายเข็ม ก่อนและหลังการใช้งานสมุดบันทึกวัคซีนส่วนบุคคล : การศึกษาแบบย้อนกลับ ณ ศูนย์สร้างเสริมสุขภาพโรงพยาบาลมหาวิทยาลัยบูรพา จังหวัดชลบุรี</p> <p><b>บรรณานุกรม :</b> สุรสิงห์ สมบัติ สุรนาถวัชวงศ์, วรพจน์ ทรัพย์ศิริสวัสดิ์, พลอย ลักษณะวิสิฐฐ์, ทิคมะลี ประสภกิตติคุณ, นลัท ชำนาญช่าง. (2564). ความสมบูรณ์ และความตรงตามกรอบเวลา ของการได้รับวัคซีนชนิดฉีดหลายเข็ม ก่อนและหลังการใช้งานสมุดบันทึกวัคซีนส่วนบุคคล : การศึกษาแบบย้อนกลับ ณ ศูนย์สร้างเสริมสุขภาพ โรงพยาบาลมหาวิทยาลัยบูรพา จังหวัดชลบุรี ในการประชุมการประชุมวิชาการวิจัยระดับชาติสำหรับบุคลากรสายสนับสนุน ในสถาบันอุดมศึกษา ครั้งที่ 13 “โมกวิชาการ’64 : พัฒนางานวิจัยจากงานประจำเพื่อสร้างนวัตกรรมสู่ความเป็นเลิศ” (pp.985-995)</p> <p><b>วันที่เผยแพร่ :</b> 9 สิงหาคม พ.ศ. 2564</p>

## ด้านบริการวิชาการและความรับผิดชอบต่อสังคม

### ความสำเร็จในการร่วมฝ่าฟันภาวะวิกฤติจาก สถานการณ์แพร่ระบาดของโควิด -19

#### กลุ่มนิสิต

- การลดค่าธรรมเนียมการศึกษา 10%
- การลดค่าธรรมเนียมและค่าบำรุงหอพัก 20% ตามนโยบายของมหาวิทยาลัย
- การสรรหาทุนการศึกษาให้แก่นิสิตเพิ่มมากขึ้น เพื่อช่วยเหลือทางด้านเศรษฐกิจแก่นิสิตและผู้ปกครองในช่วงที่ได้รับผลกระทบจาก Covid-19

#### กลุ่มบุคลากร

- การปฏิบัติงานเหลื่อมเวลายโยบายการปฏิบัติงานแบบ Work From Home ในบางหน่วยงาน
- การให้บริการวัสดุ อุปกรณ์ในการป้องกัน เช่น Mask, Face shield, ถุงมือ, เสื้อ
- การตรวจ ATK
- การให้คำปรึกษา ไข้ กรณี Admission

#### กลุ่มประชาชน

- การให้บริการผู้ป่วยนอก ARI Clinic และ Cohort Ward ผู้ป่วยใน
- ศูนย์ให้บริการฉีดวัคซีน โควิด 19
- การร่วมมือในการจัดบริการ CI, HI ในพื้นที่ มหาวิทยาลัย และตำบลแสนสุข
- การให้บริการรักษาพยาบาล ร่วมในโครงการ We safe@Home กับคณะวิชาในมหาวิทยาลัยบูรพา
- การเตรียมห้อง Negative Pressure สำหรับการดูแลผู้ป่วย
- การประสานความร่วมมือกับคณะวิศวกรรมศาสตร์ ม.บูรพา พัฒนานวัตกรรมต่าง ๆ เพื่อรับมือกับสถานการณ์แพร่ระบาดของโควิด 19 เช่น Negative Pressure Tent, อุปกรณ์เคลื่อนย้ายผู้ป่วย, การทำห้องกันตกรวมแรงดันลบ



โรงพยาบาลมหาวิทยาลัยบูรพา เป็นศูนย์ให้บริการฉีดวัคซีนป้องกันโควิด-19

แก่ประชาชนในเขตจังหวัดชลบุรี อย่างรวดเร็ว และมีประสิทธิภาพ





นับตั้งแต่วันที่ 22 ก.ค. 2564 จนถึงปัจจุบัน

	จำนวนผู้ป่วย (ราย)	ส่งไปรักษาต่อที่ รพ. (ราย)	เสียชีวิต (ราย)
Home isolation	2,749	5	0
Community isolation	575	3	0
รวม	3,324		

สถานที่ตั้ง Community isolation

ช่วงปี 2564 – หอพักนิสิตคณะพยาบาลศาสตร์มหาวิทยาลัยบูรพา

ช่วงปี 2565 – หอพักกองกิจการนิสิต 1 มหาวิทยาลัยบูรพา

การร่วมมือกันในการจัดบริการ Home isolation และ Community isolation ในมหาวิทยาลัยบูรพา

บริการระบบบันทึกการตรวจและเฝ้าระวังสุขภาพ weSAFE@Home by BUU for Home Isolation

ครอบคลุมความห่วงใย ดูแลกันได้เองใช้ใกล้กัน

- เชื่อมโยงง่าย ใช้งานได้ทุกที่
- ปกป้องข้อมูลส่วนบุคคล (Data Privacy and Security)

บริการผู้ป่วยโควิด ระดับจังหวัดผ่านแพลตฟอร์ม บริการเสมือนจริงระหว่างแพทย์ พยาบาล และผู้เกี่ยวข้อง โดยทางวีดิโอ weSAFE@Home Solution by BUU (Line QR) สามารถติดต่อสถานคำปรึกษาต่างๆ ที่รองรับสถานการณ์ป้องกันโรคระบาดด้วย ใช้ในบุคลากรทางการแพทย์และผู้เกี่ยวข้องได้เช่นกัน เพื่อช่วยปรับแก้สถานการณ์อย่างทันท่วงที โทรแจ้งที่ทางไลน์บริการผ่าน Line Call 0200 24 ชม

คณะแพทยศาสตร์ มหาวิทยาลัยบูรพา และคณะกลุ่มสาขาวิทยาศาสตร์สุขภาพ ที่ได้ร่วมกันทำหน้าที่ ส่งเสริม ป้องกันรักษาดูแลและฟื้นฟูผู้ป่วยโควิด โดยใช้แพลตฟอร์ม weSAFE@HOME by BUU สำหรับดูแลคนไข้โควิดแบบออนไลน์ และได้บูรณาการมาใช้ในการเรียนการสอนนิสิต

สาขาวิชาวิทยาศาสตร์สุขภาพ

คณะวิศวกรรมศาสตร์ มหาวิทยาลัยบูรพา  
คณะพยาบาลศาสตร์ มหาวิทยาลัยบูรพา

เครื่องดูดกรองอากาศชนิดเชื้อ  
ชนิดส่งลมออกสู่ภายนอกอาคารโดยตรง

จำนวน 10 เครื่อง

พร้อมการดำเนินการออกแบบและควบคุมงานติดตั้งระบบปรับอากาศ และระบบอากาศและพลังงานพร้อมอากาศสะอาดขึ้นในระบบ ห้องปฏิบัติการแพทย์ และวิชาที่เกี่ยวข้อง จำนวน 6 ห้อง

ประสานความร่วมมือกับคณะวิศวกรรมศาสตร์ มหาวิทยาลัยบูรพา พัฒนานวัตกรรม

เพื่อรับมือกับสถานการณ์การแพร่ระบาดของโควิด เช่น การทำห้องทันตกรรมแรงดันลบ

## โครงการอบรมหลักสูตร “อาชีวเวชศาสตร์พื้นฐานสำหรับแพทย์” รุ่นที่ 10

จัดขึ้นระหว่างวันที่ 2 สิงหาคม - 30 กันยายน พ.ศ. 2564 มีจำนวนผู้ลงทะเบียนอบรมจำนวนทั้งสิ้น 51 คน จากกลุ่มเป้าหมาย 50 คน แต่เนื่องจากสถานการณ์แพร่ระบาดของเชื้อไวรัสสายพันธุ์ใหม่ (โควิด -19) จึงทำให้ต้องมีการเลื่อนระยะเวลาในการจัดอบรม จากเดิมเป็นช่วง มิถุนายน – กรกฎาคม ด้วยสถานการณ์แพร่ระบาดจึงมีความจำเป็นต้องเลื่อนเป็น สิงหาคม – กันยายน และปรับเปลี่ยนรูปแบบการอบรมเป็นการอบรมแบบผสมผสานออนไลน์ จึงทำให้มีผู้ลงทะเบียนในสะดวกในช่วงเวลาดังกล่าว และเหลือผู้เข้าอบรมเต็มระยะเวลา จำนวนทั้งสิ้น 39 คน โดยผู้เข้าร่วมอบรมเข้าร่วมกิจกรรม ส่งรายงานการศึกษาดูงานและบทความทางวิชาการ ผ่านการประเมินครบถ้วนตามหลักสูตรทุกคน

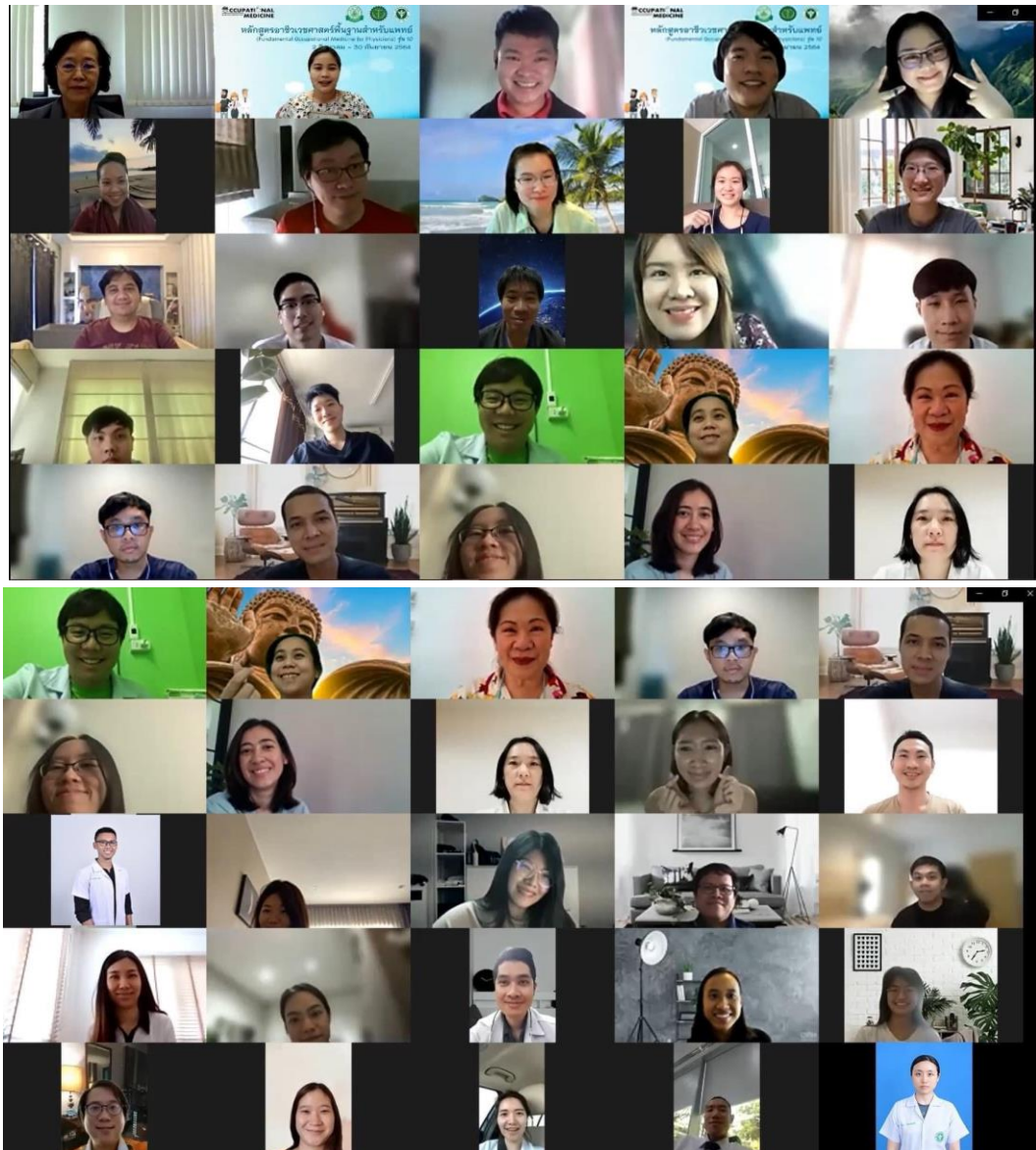

## การประชุมวิชาการระดับชาติ “วิชาการแพทย์บูรพา” คณะแพทยศาสตร์ มหาวิทยาลัยบูรพา ครั้งที่ 8 ประจำปี 2564

คณะแพทยศาสตร์ มหาวิทยาลัยบูรพา จัดการประชุมวิชาการระดับชาติ ในรูปแบบออนไลน์ “วิชาการแพทย์บูรพา” ครั้งที่ 8 ประจำปี 2564 ภายใต้แนวคิด “รู้ใช้ชีวิตในยุค New Normal” ระหว่างวันที่ 1 - 2 กันยายน 2564 ณ ห้องประชุม ชั้น 6 อาคารสมเด็จพระเทพรัตนราชสุดาฯ คณะแพทยศาสตร์ มหาวิทยาลัยบูรพา การจัดการประชุมวิชาการในครั้งนี้มีวัตถุประสงค์เพื่อส่งเสริม สนับสนุนให้บุคลากรคณะแพทยศาสตร์ คณาจารย์ นักวิชาการ นักวิจัย สหสาขาวิชาชีพ นิสิต หน่วยงานภาครัฐและเอกชน รวมทั้งบุคคลทั่วไปมีโอกาสแลกเปลี่ยนประสบการณ์ ความคิดเห็น อันนำไปสู่การผลิตผลงานทางวิชาการ โดยจัดรูปแบบการประชุมวิชาการเป็นการบรรยายพิเศษ การสัมมนา กลุ่ม จากวิทยากรชื่อดังทั้งภายในประเทศ และต่างประเทศ

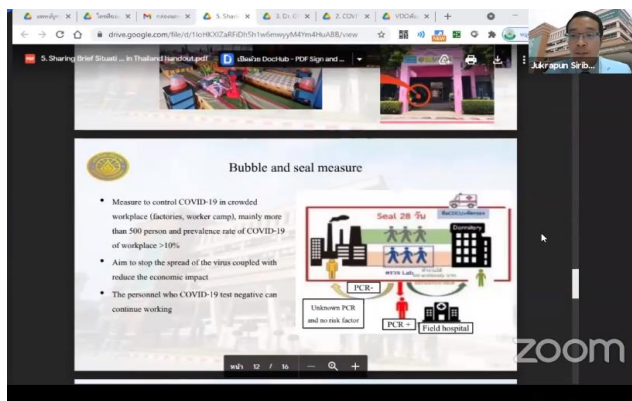

โรงพยาบาลมหาวิทยาลัยบูรพา คณะแพทยศาสตร์ ซึ่งเป็นหน่วยงานหนึ่ง ที่ได้มีการจัดกิจกรรมที่มีส่วนร่วมและความรับผิดชอบต่อสังคมที่หลากหลาย ทั้งนี้นำเสนอเพียงส่วนหนึ่งที่เป็นกิจกรรมโดดเด่นทั้งสิ้นจำนวน 3 โครงการ

### 1. โครงการคลินิกเพื่อนใจวัยใส บริการเชิงรุกที่เป็นมิตรกับวัยรุ่น

คลินิกเพื่อนใจ วัยใส เป็นคลินิกวัยรุ่นของโรงพยาบาลมหาวิทยาลัยบูรพา คณะแพทยศาสตร์ ให้บริการในรูปแบบคลินิกตั้งรับและกิจกรรมเชิงรุกเพื่อส่งเสริมสุขภาพ ป้องกันควบคุมโรคที่เกี่ยวข้องกับพฤติกรรมสุขภาพวัยรุ่น บริการให้คำปรึกษาด้านสุขภาพวัยรุ่นทางสื่อสังคมออนไลน์ ผ่านช่องทาง เพจ: คลินิกเพื่อนใจวัยใส ม.บูรพา

#### ปีงบประมาณ 2564 มีกิจกรรมดังนี้

1. สำรวจพฤติกรรมการใช้ถุงยางอนามัยและพฤติกรรมเสี่ยงวัยรุ่นอายุ 10-24 ปี
2. จัดทำสื่อ/รณรงค์ป้องกันโรคติดต่อทางเพศสัมพันธ์และป้องกันการตั้งครรภ์ไม่พร้อมในวัยรุ่น  
เสียงตามสายประชาสัมพันธ์ในหอพัก กิจกรรมFacebook Live เรื่องวันเอดส์โลก
3. ให้คำปรึกษาสุขภาพวัยรุ่นทั้งในและนอกระบบการศึกษา
4. บริการตรวจคัดกรองเอชไอวี และส่งต่อช่องทางด่วนเพื่อยืนยัน และรักษาเอชไอวี หนองใน ซิฟิลิส ร่วมกับคลินิกตะวันออก โรงพยาบาลมหาวิทยาลัยบูรพา
5. บริการรับและส่งต่อปัญหาด้านสุขภาพจิต กับเครือข่ายศูนย์ให้การปรึกษา กองกิจการนิสิต มหาวิทยาลัยบูรพาและเครือข่ายอื่นๆ



## 2. โครงการตลาดนัดสุขภาพ

โครงการตลาดนัดสุขภาพจัดขึ้นโดยมีวัตถุประสงค์เพื่อให้บุคลากรโรงพยาบาล บุคลากรมหาวิทยาลัยบูรพาและประชาชนผู้มารับบริการ ได้บริโภคอาหารปลอดภัย ผัก - ผลไม้ที่มาจากเกษตรกรอินทรีย์ในชุมชน โดยมีการส่งเสริมเกษตรกรนำผลผลิตมาขายโดยไม่คิดค่าใช้จ่ายเรื่องสถานที่ ส่งเสริมให้มีการใช้ถุงผ้า/ตะกร้า ในการมาซื้อของที่ตลาดนัดสุขภาพอย่างต่อเนื่อง นอกจากนี้ ยังส่งเสริมให้เกิดพฤติกรรมบริโภคอาหารสุขภาพ บูรณาการให้มีบุชความรู้ด้านสุขภาพ ให้ความรู้ในการป้องกันโรคไข้เลือดออก การคัดกรองมะเร็งเต้านม คัดกรองมะเร็งปากมดลูก ความรู้เรื่องการล้างผักและผลไม้ให้ปลอดภัย สาธิตการปรุงประกอบอาหารลดหวานมันเค็ม สอนทำขนมไทยเพื่อการเริ่มประกอบธุรกิจ สอนปลูกผักสลัดไว้ทานเองในครัวเรือน เป็นต้น



## 3. โครงการงานวันได้ยินโลก (World Hearing)

โครงการงานวันได้ยินโลก (World Hearing) จัดขึ้นโดยมีวัตถุประสงค์เพื่อให้ผู้สูงอายุที่มีความเสี่ยง ต่อภาวะประสาทหูเสื่อม ได้เข้าใจถึงความสำคัญและการป้องกันของภาวะหูเสื่อม การดูแลสุขภาพหู การใช้เครื่องช่วยฟัง เพื่อสร้างองค์ความรู้ให้แก่ประชาชน และให้บริการวิชาการแก่สังคม



## ด้านบริการทางการแพทย์และการบริหารโรงพยาบาล

คณะแพทยศาสตร์ มีโรงพยาบาลมหาวิทยาลัยบูรพา ขนาด 230 เตียง พื้นที่ใช้สอยรวมประมาณ 13,000 ตารางเมตร และเตรียมขยายพื้นที่บริการเป็นโรงพยาบาลขนาด 500 เตียง เป็นหน่วยบริการด้านการตรวจรักษาและเป็นสถานที่จัดการเรียนการสอน ในปีงบประมาณ พ.ศ. 2560 – 2564 มีจำนวนผู้ป่วยนอก และผู้ป่วยในที่เข้ามาใช้บริการ ข้อมูลแสดงดังกราฟ

กราฟแสดงจำนวนผู้ป่วยนอกที่เข้ารับบริการในโรงพยาบาลมหาวิทยาลัยบูรพา  
ปีงบประมาณ 2560 – 2564

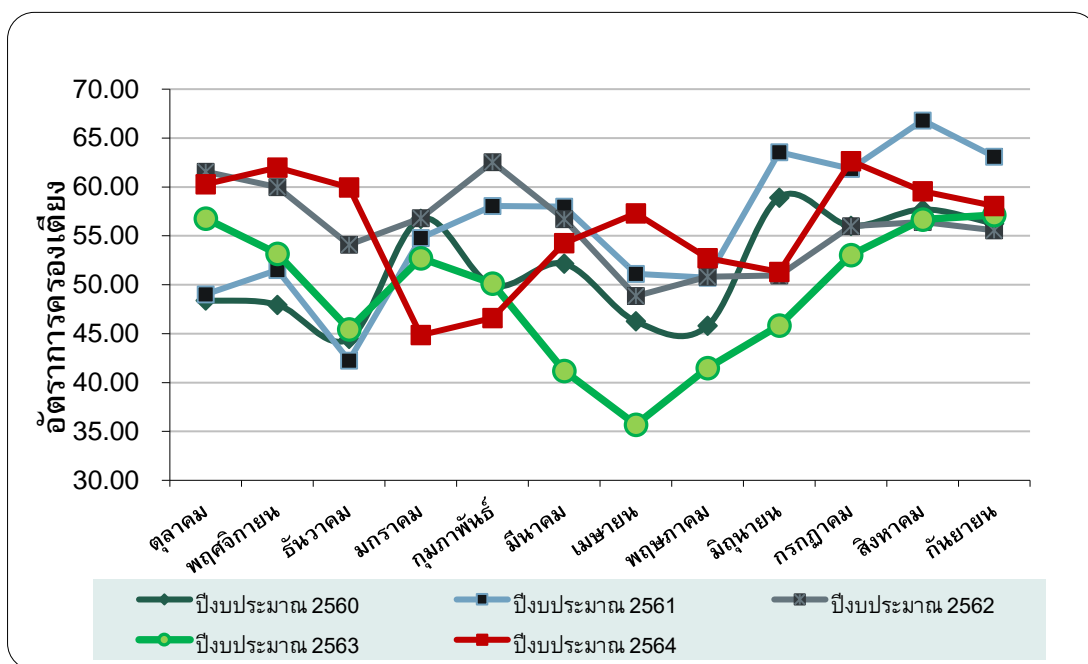

กราฟแสดงจำนวนผู้ป่วยในที่เข้ารับบริการในโรงพยาบาลมหาวิทยาลัยบูรพา  
ปีงบประมาณ 2560 – 2564

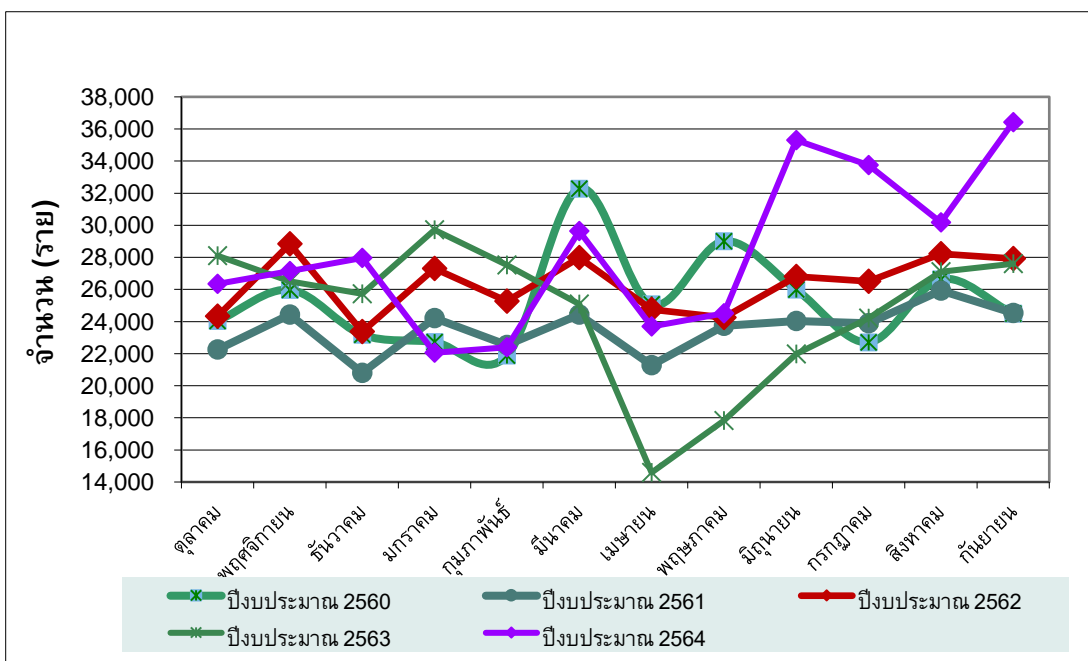

ขยายศักยภาพการให้บริการ  
จาก 160 เตียง เป็น 200 เตียง



เสริมสร้างสุขภาพเชิงรุก  
และออกใบรับรองวัคซีนระดับสากล

ผ่านการรับรอง HA Re-Accreditation  
ครั้งที่ 2 พ.ศ. 2564 – 2567



ได้รับการรับรองมาตรฐานจาก  
กรมอนามัย Green & Clean Hospital  
ระดับดีมาก Plus

ผ่านการรับรองตามมาตรฐาน การ  
จัดบริการอาชีวอนามัย  
“ระดับดีมาก”



## ด้านการบริหารจัดการและการทำนุบำรุงศิลปวัฒนธรรม

คณะแพทยศาสตร์ มหาวิทยาลัยบูรพา ดำเนินงานด้านการทำนุบำรุงศิลปวัฒนธรรมโดยมีคณะกรรมการทำนุบำรุงศิลปวัฒนธรรมเป็นผู้รับผิดชอบการวางแผนดำเนินงาน และจัดกิจกรรมในหลายวาระสำคัญทางประเพณีและวัฒนธรรมไทย เพื่อส่งเสริมการบูรณาการศิลปวัฒนธรรมกับวิถีชีวิตประชาคมตามนโยบายและแผนงานทำนุบำรุงศิลปวัฒนธรรมให้แก่บุคลากร และนิสิตแพทย์

### โครงการทำนุบำรุงศิลปวัฒนธรรมใหญ่ปีงบประมาณ 2564



พิธีทำบุญวันคล้ายวันสถาปนา ครบรอบ 19 ปี คณะแพทยศาสตร์ และ 37 ปี โรงพยาบาลมหาวิทยาลัยบูรพา



พิธีวางพวงมาลา และปฏิญาณตน เนื่องในวันมหิดล ประจำปี 2564



พิธีไหว้ครู ประจำปี 2564



**Annual**

**Report 2021**

---

**กิจกรรมสำคัญ**

## กิจกรรมสำคัญ

คณะแพทยศาสตร์ มหาวิทยาลัยบูรพา เป็นเจ้าภาพการประชุมคณะกรรมการบริหาร  
กลุ่มสถาบันแพทยศาสตร์แห่งประเทศไทย ครั้งที่ 6/2563 วันที่ 4 ธันวาคม 2563



พิธีลงนามบันทึกข้อตกลงว่าด้วยความร่วมมือทางวิชาการวิจัย ระหว่าง มหาวิทยาลัยบูรพา กับ  
บริษัท กรุงเทพดุสิตเวชการ จำกัด (มหาชน)



นายกสภามหาวิทยาลัย พร้อมด้วยคณะผู้บริหารมหาวิทยาลัยบูรพา  
เยี่ยมชมการดำเนินงานของโรงพยาบาลมหาวิทยาลัยบูรพา



พิธีวางศิลาฤกษ์อาคารหอพักบุคลากร คณะแพทยศาสตร์



จัดตั้งมูลนิธิโรงพยาบาลมหาวิทยาลัยบูรพา ในการระดมเงินบริจาคและหารายได้เพื่อช่วยเหลือผู้ป่วยและสังคม โดยได้รับเงินบริจาคเพื่อดำเนินการจัดตั้งมูลนิธิโรงพยาบาลบูรพา  
 จาครองศาสตราจารย์ ดร.สมนต์ สกลไชย นายกสภามหาวิทยาลัยบูรพา



รัฐมนตรีว่าการกระทรวงการอุดมศึกษา วิทยาศาสตร์ วิจัยและนวัตกรรม (อว.) พร้อมคณะ ลงพื้นที่ตรวจเยี่ยมการดำเนินงานโครงการยกระดับเศรษฐกิจและสังคมรายตำบลแบบบูรณาการ (มหาวิทยาลัยสู่ตำบล สร้างรากแก้วให้ประเทศ) U2T ต.อ่างศิลา อ.เมือง จ.ชลบุรี ซึ่งเป็นพื้นที่ในความดูแล ของมหาวิทยาลัยบูรพา รวมทั้งให้กำลังใจบุคลากรผู้ปฏิบัติงาน ณ ศูนย์ฉีดวัคซีนโรงพยาบาลมหาวิทยาลัยบูรพา



งานปัจฉิมนิเทศ นิสิตหลักสูตรแพทยศาสตรบัณฑิต รุ่นที่ 9



## รายนามคณะผู้จัดทำ

1. ผู้ช่วยศาสตราจารย์ นายแพทย์ทวีลาภ ตันสวัสดิ์		ที่ปรึกษา
2. ดร.เวชกา	กลีนวิจิต	ที่ปรึกษา
3. ดร.สรร	กลีนวิจิต	ประธานกรรมการ
4. นายนฤตย์	คุ่มยา	กรรมการ
5. นายพงศกร	พิบูลย์	กรรมการ
6. นางสาวพวงทอง	อินใจ	กรรมการ
7. นางสาวคณินิจ	อุสิมาศ	กรรมการ
8. นางสาวสมหญิง	ปุแก้ว	กรรมการ
9. นางสาวเบญจมาศ	อุสิมาศ	กรรมการ
10. นางสาวกัญญาณัช	ศรีนวล	กรรมการ
11. นางอำไพ	สามารถ	กรรมการ
12. นางบงกช	ศราทชนานนท์	กรรมการ
13. นางสาวกัณหา	พรมมาบุญ	กรรมการ
14. นางสาวนงนุช	สลัปศรี	กรรมการ
15. นางสาวอุมาพร	คงฤทธิ์	กรรมการ
16. นายศกดิ์ชัย	มุกดาเสถียร	กรรมการ
17. นางสาวสุกัญญา	ยี่มไย	กรรมการ
18. นางสาวสาวิตรี	แก้วมณี	กรรมการ
19. นางวลีพร	พิชาลี	กรรมการ
20. นางสาวศิยามล	สังข์ศิริ	กรรมการและเลขานุการ
21. นายณัฐวุฒิ	ไชยสิทธิ์	กรรมการและผู้ช่วยเลขานุการ

## ประสานงาน และเรียบเรียงเนื้อหา

ดร.เวชกา กลีนวิจิต  
นางสาวศิยามล สังข์ศิริ

## ขอขอบคุณ

- สำนักงานคณบดี คณะแพทยศาสตร์ มหาวิทยาลัยบูรพา
- โรงพยาบาลมหาวิทยาลัยบูรพา

# คณะแพทยศาสตร์ มหาวิทยาลัยบูรพา

169 ถนนลงหาดบางแสน ต.แสนสุข อ.เมือง จ.ชลบุรี

โทรศัพท์ 0-3838-6554 โทรสาร 0-3838-6557

<http://med.buu.ac.th>

